大同報

本報創刊西歷一九三三年
發行人 王希哲　編輯人 富彭年　印刷人 賈澤民
社址 新京東六馬路
日本電話 編輯部四七二四 營業部二〇九六 印刷工場四七二五
報費 一份國幣五分 一個月國幣壹元 郵費在外
廣告價 一行(五號字十三字)一日壹元 特別地位加倍 長期另議

滿洲新興帝國 將受列國承認
來滿視查之駐日波使談話

【哈爾濱六日發國通】駐日波蘭公使馬士伊士基氏、談話如左、余之訪問滿洲國此爲初次、目的係視察、余與小松原特務機關長、十年來交好、新興滿洲帝國不久即可受列國之法律承認、此可確信者也、即波蘭承認滿洲國之氣運、亦有相當之濃厚、希望締結通商條約、然波蘭亦爲聯盟加盟國、因有其他之關係、在此現狀不能取單獨行動、德國商務臣庫里氏、近預定以六個月勾留於奉天、關於滿德通商締結條約、聞與滿洲國側交涉、其結果德國必承認滿洲國耳、又馬公使於哈勾留十日間、北滿經濟狀態視察之後、歸任東京、對本國政府波蘭不承認滿洲國之前提可有重大之建言、此可確信者也、

日本貴衆兩院 均無倒閣意向
現政府可繼至五六月

【東京六日發國通】現政府自議會開會以來、爲時三個月之期間內、竟有陸相、商相文相三相之更迭、若如從來當然早已掛冠矣、乃今者竟能按部就班渡過議會者、概以政友會派謀閣員之補充、圖延長生命耳、玆政友會方面以文相辭職爲楔機、其對政府態度、漸次好轉、關係上其於現政府之前途、則不以如次之樂觀的觀測、政友會今後以政黨本位、臨於議會議會畢後、若政府有閣員補充交涉、即以好意應之同時民政黨側、亦似雅不願非達其倒閣之初志不可、而衆議院方面之於政府空氣並未意其惡化、一方貴院方面對現政府之綱紀問題、及政府的言辭、雖或有之、但次屆政權擔當者、則無其人焉、故貴院全體亦不能積極的出其倒閣運動、因而現政府據觀在議會、以補充閣員之結果爲刷新面目、最少亦將繼續至五六月云、

帝室令第五號 改任宮內官吏 俸給仍照舊制

康德元年、帝室令第二號宮內府官制、及同年帝室令第三號、帝室會計審査局官制施行時、現任執政府官吏各員、未經另行發給任命狀者在另表第一號上欄所列各官均任爲下欄各官、其俸給與現領金額相等、

係另表第一號任爲簡任官者則任爲簡任二等、其任爲薦任及委任官者則照另表第二號所列區分任官等、

附　則

本令自康德元年三月一日施行

另表第一號

一、宮內府關係

府中令特任　任爲宮內府大臣特任
秘書長特任　任爲總務處長簡任
內務長特任　任爲內務處長簡任
內廷局長簡任　任爲近侍處長簡任
大禮官簡任　任爲掌禮處長簡任
警衛長特任　任爲警衛處長簡任
秘書官簡任　任爲秘書官薦任
禮官薦任　任爲祀官薦任
陵廟官薦任　任爲禮官薦任
侍醫簡任　任爲侍醫薦任
醫官薦任　任爲侍醫薦任
內務官簡任　任爲事務官薦任
事務官薦任　任爲事務官薦任
內廷官薦任　任爲事務官薦任
繙譯官簡任或薦任　任爲繙譯官簡任或薦任
藥劑官薦任或委任　任爲藥劑官委任
承宣官委任　任爲奉事官委任
屬官委任　任爲屬官委任
技正薦任　任爲技正薦任
技士委任　任爲技士委任
警衛官簡任或薦任　任爲警衛官薦任
警士委任　任爲警衛士委任

二、帝室會計審査局關係

局長特任　任爲局長簡任
審査官簡任或薦任　任爲審査官薦任
屬官委任　任爲屬官委任

另表第二號

年俸　六、八〇〇圓以上者　薦任三等
同　五、二〇〇圓以上六、二〇〇圓以下者薦任四等
同　四、〇〇〇圓以上四、八〇〇圓以下者薦任五等
同　三、二〇〇圓以上三、七〇〇圓以下者薦任六等
同　二、六〇〇圓以上三、〇〇〇圓以下者薦任七等
同　二、四〇〇圓以下者　薦任八等
月俸　二〇〇圓以上者　委任一等
同　一七〇圓以上一九〇圓以下者　委任二等
同　一四〇圓以上一六〇圓以下者　委任三等
同　一一五圓以上一三〇圓以下者　委任四等
同　一〇〇圓以上一一〇圓以下者　委任五等

菱刈軍司令官招待 張軍政部大臣 與各省警備司令官

菱刈軍司令官五日午後六時在大使館官邸招待滿洲國軍政部大臣、張景惠上將、及奉天省警備司令官于芷山上將、吉林省警備司令官吉興中將、黑龍江省警備司令官張文鑄中將、熱河省警備司令官張海鵬上將、北鐵護路軍總司令于深澂上將、興安南分省警備司令官巴圖拉瑪布坦少將、軍政部最高顧問多田少將陪席、開大將會、紀念勅諭宣布三日、而懇談之云、

宇垣總督 飛遞賀表之飛行士返回

皇帝即位之佳節、朝鮮飛行學校校長愼一等飛行士、乘沙木涎號、(一百卅馬力)携帶宇垣總督及全朝鮮人賀表日前由京城出發、於一日午前十一時由奉天飛來、入空輸會社之格納庫、該飛行士當即晉謁宮廷、捧呈賀表云

聯盟各小國不安 望維持不承認主義

【東京電】據某方得日內瓦電、美國政府有放棄史提門遜不承認滿洲國主義之意思、此間參加聯盟諸國得報後、有相當狼狽之狀、廿六日所開諮詢委員會、全然守沈默、因此小國代表不安、小國方面擬由法國游說俄國、參加五月十四日之委員會、而再決議不承認主義云、

山西省當局 改革稅務制度
取消獨立征收舊制 改用聯合征收新章

【太原通訊】本省稅務收入、因非工商要地、向即不豐、而近年以來、稅收人員用非其人以致舞弊案件、層出不窮、晉綏財政整理處督辦閻錫山氏、有鑒及此、以稅收人員如此舞弊貪污、實爲本省十年建設計劃進行上一大障碍、非一律根本剷除、難達澈底整頓目的、於是遂有經徵官及經徵人員之招考、自此項錄取人員分赴各縣任事後、因其均係青年學生、尙能認眞從事、至今並未聞有舞弊案件發生、至於征收辦法、已將舊日獨立制度取消、改爲聯合征收制度、即各縣均設稅務聯合征收局局長一職、由各該縣縣長兼任局內主任及征收員等、均由晉綏財政整理處直接委任、取互相監視態度舞弊自難發生、而各縣長除每月薪俸外又多一份局長薪水之收入、一等局一百元、二等局九十元、三等局八十元、四等局七十元、五等局六十元、各縣稅局制度、自經改革後、共組織亦隨之變更、玆晉綏財政整理處已將各局內部組織、及聯合徵收辦法修正公布、誌之於下

改革辦法

(一)本省一切稅務、爲劃一事權、防止弊端、剔除中飽、便利商民起見、採用聯合征收辦法在各縣設局征收、定名爲某縣稅務聯合徵收局、(二)本省各縣、按歷年稅收之多寡、分五等設局、各局等次、及應支經費、另表定之、(三)各縣稅務徵收局之職員、及職務分配如左(1)局長一員、由晉綏財政整理處委派縣長兼任、對於縣內所有一切稅務、依照審定比額負完全徵解之責、對局內所屬員巡、有監督指揮之權(2)主任一員、由晉綏財政整理處委派承局長之命、辦理徵解及保管稅款、並指揮所屬員巡、處理局內一切事務(3)征收員、一等局三人、二三等局各二人、四五等局各一人、均由晉綏財政整理處委派、承局長主任之命、司稽徵稅款、塡發票據、核算稅收、繕擬文件、及調査統計等事項(4)稽査員、一等局六人、二等局四人、三等局三人、四等局二人、五等局一人、均由主任選擇中小學校畢業年在二十歲以上四十歲以下者、荐請局長委用、承長官之命、司稽査偸漏、催繳稅款等事項(5)巡査一等局八人、二等局六人、三四等局各四人、五等局三人由主任選用年在二十歲以上四十歲以下者、承長官之命、司巡査稅務、催繳稅款事項、上列各項人員、除局長外、概不得兼任其他職務(四)爲免除商人納稅之煩擾、及稅征便利起見、得採用認繳辦法就各稅之性質、屬於某種商業團體者即勸令共按照某項稅額總數認繳、如有散漫零星、不易使一種商業團體認繳者、得就事務上之習慣、或地段上之便利、令由小團體分段認繳稅額須達到審比定額(五)依前條辦法、實有不能認繳情形時、應呈經晉綏財政整理處、核准由局直接征收、或委託殷實商號代徵(六)各項稅務、由商認定核准後、局長依照認數分配按月勻解數目表報備査、但上級機關另有規定者、不在此限(七)各縣稅務聯合征收暫征下列各項捐稅(1)菸酒費稅(牌照在內)(2)印花稅(3)營業稅(4)出產稅(5)斗捐(6)畜稅(7)屠宰稅(8)煤捐(9)牙帖費稅、(八)每年度、或每年分各稅比額、由晉綏財政整理處召集各主管機關會擬、先期派委員會同縣長分項議論、(九)各局所收稅款、限本日內一律逕交當地省銀行分行金庫、不得另存其他商號、並於各旬終了、分別備文批呈送各主管機關、就近向省金庫收賑、但無省銀行分行金庫縣分、得由省銀行指定殷實商號代理、或由局長負責指定當地殷實商號、呈報晉綏財政整理處備案(十)各局應支經費、須俟奉到主管機關撥款通知後、始准由應解正款內座支報抵(十一)各縣稅務、由商認繳者、所需票據、由局隨時頒發、據實塡用、按月將票根繳査、(十二)認繳商人、所塡票據如査有違章浮收情弊、着由局送縣、按照浮收數處以十倍之罰金、各項稅率、及偸漏處罰辦法另定之(十三)本辦法實行後、現行各種稅收章則、除與本辦法有牴觸者外、仍一律有效、

縣局等次

玆再將各縣局等次列下、計、一等四局、爲曲沃、陽曲、楡次、大同、二等十九局、爲壽陽、長子、晉城、孝義、臨汾、太谷、襄垣、忻縣、高平、汾陽、平遙、祁縣、崞縣、盂縣、離石、太原、文水、平定、長治、三等二十八局、爲朔縣、臨汾、洪洞、渾縣、靜樂、濫城、介體、新絳、河津、繁峙、永濟、屯留、昔陽、興縣、交城、陽城、代縣、聞喜、武鄕、安澤、沁源、安邑、靈石、淸源、陽高、廣靈、沁縣、夏縣、四等三十八局、爲翼城、臨晉、趙城、徐溝、陵川、河曲、岢嵐、嵐縣、五臺、黎城、榮河、寧武、襄陵、遼遼、鄉縣、和順、五寨、汾城、解縣、左雲、靈邱、中陽、霍縣、隰縣、右玉、神池、楡社、定襄、平陸、鄕寧、壺關、萬泉、汾西、保德、猗氏、天鎭、絳縣、稷山、五等十六局、爲虞鄕、方山、浮山、沁水、石樓、蒲縣、懷仁、芮城、山陰、平順、垣曲、平魯、永和、大寧、吉縣、偏關、

蘇聯接連射擊勦匪軍 日外務當局嚴重抗議
訓電駐蘇俄大田大使遵照

【東京五日發國通】關於日本軍用飛機、在滿俄國境方面參加討匪、受俄不法之射擊一事、一日、由陸軍省、移牒外務省、刺叩該事、純出俄方不法行爲、因之外務省集合廣田外相、重光次官東鄕歐美局長、等首腦部參議結果、本日(二日)夕刻、向駐莫斯科大田大使、發出强硬之訓電、就俄之背信行爲、喚起注意、並使提出抗議、其大意如左、

一、二月廿三日、日本軍用機在黑龍江與松花江合流地點之空中、由西向東飛行、突受俄領內之射擊致操縱士左背部負擦過創傷、又前於二月十二日、同地方面、從事討匪中之日偵察機、亦有受俄方同樣射擊者、

一、帝國陸軍、剿匪事業殆竣、所餘者、僅松花江下流、滿俄國境附近、爲此該機飛翔與地上討匪部隊協力、況在滿洲國境內飛行、其事明顯、並無侵俄之事、且軍用機、以正正堂堂之目的、不料反受俄方射擊、以至搭乘者負傷、如斯難許事實之不法行爲、希貴國政府迅、予處罰該責任者、並講求將來不再發生如斯不祥事、而爲適切之措施云、

大同二年預算 追加預算內容

因實施帝制、須增加帝室費一百廿一萬九千一百四十二圓再吉黑權運署特別會計、與增設恩賞處、夕因三月一日實行鹽稅減稅、鹽價減價歲入預算亦須更正、於是以大同元年度歲計剩餘金之一部爲財源編成本年度一般會計、追加預算、第三號會計歲入預算額爲一百五十萬零七百零四圓、歲出預算額爲廿八萬一千五百六十二圓、並就總預算歲入中更正減去一百廿一萬九千一百四十二圓再吉黑權運署特別會計、因上述之理由、更正其預算如左、編成追加預算又郵政特別會計、因三月一日、實行郵費減價、本年度收入預料將減少十一萬八千三百卅一圓、除以郵政一般事業所增加之收入補塡郵費減收之額外、更以其所餘之一部、充增設郵局及改良其他施設之經費編成追加預算如左、

財政部所管
吉黑權運署持別會計
既定預算歲入中更正減額　七二六、〇〇〇圓
歲出計一三二一、四四七圓
既定預算歲出中更正減額　八五七、四四七圓

交通部所管
郵政特別會計
歲入計三五七、九八八圓
歲出計三五七、九八八圓

黃慕松即首途入藏 對藏政策大致已定
以共存共榮民族平等爲原則 遴派駐藏大員豁免中藏間關稅

【南京電】石青陽對蒙藏問題亟待商得妥善辦法、自班禪來京後、會數度會晤、談蒙藏問題甚久、二十五爲班禪五十二歲誕辰、班禪辦事處全體職員準備舉行慶祝、西康駐軍電京、稱在康藏軍不受藏政府指揮、每每自由行動、最近又增兵前方、積極準備軍事工作、大有强渡金沙江之勢、中央因黃慕松即赴藏、對決西藏問題、會數次會商、大致有所決定、聞對藏政策、決抱共存共榮民族平等爲原則、除外交國防及各國通商等重要交涉、歸中央負責外、其他關於藏方政教、仍由藏政府自行處理班禪回藏後、決以藏民意旨爲意旨、中央並以民力財力開發藏地實業教育交通、建設完成近代化之自治政府、爲溝通中藏隔閡、決恢復駐藏辦事處、對達賴班禪原有薪俸及三大寺津貼、一律照前例撥給、鼓勵藏青年男女至內地就學、及在中央服務以敦感情、爲免除藏民惧會不派兵入藏、但對藏兵加以訓練、使合現代化、以固國防、駐藏大員由中央遴選廉潔人員擔任、如有貪汚及虐民情事、許藏民隨時控告嚴懲、對溝通成都藏地交通、如汽車路郵電及飛行場、均趕速完成、並豁免中藏間一切關稅、保護藏商至內地貿易、西康劃界糾紛、如藏方承認中央有主權對外交涉、秉中央命令辦理、依照藏方意見、亦無不可、對外如印藏劃界、中央將向英交涉劃淸界限、以免糾紛、西藏爲中國領土之一部份、爲世界所公認、決不受第三者干涉、又黃慕松隨員商定入藏日期、

駐莫斯科 英國總領事 八日前往接事

【哈爾濱六日發國通】新任駐莫斯科總領事、韓森氏、本定於五日到任、嗣以各種關係、乃改於八日午前六時四十分前往接事云、

本報徵集帝國國民歌 展期一個月

啓者本報徵求之「帝國國民歌」、承各方踴躍投稿、收到不下千餘件之多、惟其內容、多有未諳「國民歌」之本旨者、非詞句太長不便歌唱、卽文意深奧、不易普及、玆特將投稿日期、延長一個月、至三月廿五日爲止、廣行徵募尙希海內文豪、陸續寄稿、玆將簡章分誌如下、

一、歌詞須含有滿洲帝國國民本身前途遠大與王道樂土之意味、可使全國國民永遠歌唱者、

一、歌詞須淺鮮易解、便於一般民衆歌唱者、其字數約在百字左右、不得太多、亦不得太少、

一、歌詞中、對於登極大典與友邦援助、及不關於國民本身之事項、可以不必加入、

一、歌詞選錄後、仍按三等致酬如下、一等一名一百元、二等一名五十元、三等一名三十元、佳作五名酬本報各一月、

一、投稿於三月廿五日以前收到者爲限、四月五日在本報發表、

一、投稿者須署名盖章及通信處、請寄交本報徵文部、

一、原稿概不發還、

一、前次所徵之稿、將來一律合併審査、

闞甸堯被匪損失地照股票作廢聲明

啓者遵盤山縣公署奉奉天省長公署民土字一九二二號指令 令縣飭闞甸堯將前被匪搶殺三命損失地照自行聲明如無糾葛再 請補發新照遵將損失照號列後計理字由二一八至二三〇、十三號由二三四至二六七、三十四號又 二〇七、二七三、二七四、二七五、二七七、二八一、二八三 七號由二八五至二九一、七號由 二九三至三〇〇、八號共六十九號 又金字二二、三七 清賦升科二七六一三、七六九 廣銀中則五四六七、五號並奉天紡紗廠闞子秀股票綸字一六三四號 十八年紅利作股憑單紗字四一五二號 及利摺均被匪搶失無論落在何國人手一概作廢無效特再遵令聲明

分設新京達仁堂 樂家老藥舖廣告

我樂氏自明永樂年由四明遷移北京迨淸初先四世祖尊育公供職太醫院博覽羣書得秘方尤夥至五世祖梧岡公乃於康熙壬午年開設同仁堂藥肆於都門幷供奉御藥房一切御用藥品垂二百年所有丸散膏丹久爲朝野所推許嗣以世界昌明交通便利聲譽日遠供不應求達仁迺仰承祖訓於各通都大邑開設 達仁堂分號以應社會之需求並親歷南北各省熟審氣候各異詳察物質之精粹又將歷生精研之所得秘製良藥多種凡曾經服用者莫不交相贊美稱道具詳至於選擇藥料則唯求眞實而不惜巨資虔修方劑則悉本家傳而毫無憑藉心存利濟遑敢宣傳責在功效立辨眞僞玆爲推廣起見特於新京覓定南大街 鋪房一處雖非繁盛之區面交通尙屬便利稍事修葺現已營業特此奉達幸垂察焉

達仁堂藥舖經理樂達仁謹啓

奉天 哈爾濱 天津 分此 大隆洋行 開幕紀念適逢

今上御極大典特別減價以備進貢暨贈答慶賀之需

本行在奉哈創辦有年極蒙各界贊揚不勝榮幸今逢大典敝號提前在新京設立分行開幕運到大批新貨歐美絲絨印度紬緞花樣新奇艷麗貨品繁多以備進貢及贈答之用並特聘精巧技師專做男女異樣奇巧大氅舞服倘蒙賜顧特別廉價以誌慶賀幸勿失此良機

新京日本橋通六十四番地(法國旅館對過)

大隆洋行啓

電話三一三一

家庭、營業、大小活動電影機 各式小照像框子及中外各國大小影片

新春大減價

本號批發各國原藥醫科器械

新京六馬路北首

如蒙函詢 立即答覆　福華西藥公司謹啓

滿電話二二七番

社說

帝政實施後感想（鐵佛）

我國於三月一日應三千萬民衆之總意而實施帝制、於是乎世界耳目爲之一新、以前對滿之一切懷疑、已完全掃除、儼然不可侵之系貌、已爲列國共視、此固是爲我全國官民所一致歡慶者也、回憶在滿洲國初告成立之際、國際方面、毫無認識、尤以李頓調查團之報告書、更爲荒謬、以致列國對於承認滿洲國均躊前顧後、而不肯首先實行、其毫無遠見之態度、可爲遺憾、然我滿洲國、並不以此爲可慮、全國官民一致努力、以實事求是爲歸宿、埋頭苦幹、遂造成現有之偉大成績、錢法穩固、治安確立、交通開展、實業振興、政治日益清明、文化漸臻善美、外而更有友邦日本帝國、盡力提携、國家基礎萬分穩固、方今世界各國、大半數國內皆有不安之現相、惟我東亞滿日兩帝國、獨呈熙攘々之良好盛況、實天佑之所致也、世界列國、承認此新興帝國之氣運、近來陡然濃厚、而中國方面、似已覺悟、滿洲國之存在、確爲天命與民意所關、可知東亞和平之轉機、即爲當前顯足樂觀之問題云、

皇上、修德率下、慎終如始、以酬民望、臣等受恩深重、敢不戮力同心、以報萬一、

我國實施帝制之影響 各國承認聲勃然而起

承認者須認清滿日兩國之關係

某有力當局對此有重要之談話

曩者法國財團之申請投資、德國之商務官派遣、以及美國官方之對滿態度轉向說等、伴同滿洲帝國國基確立之時、此次更以御極大典爲楔機、世界列強之承認滿洲國意向、遽爾勃然而興、現在駐日波蘭公使莫斯路夫斯基氏、受本國政府指令爲表示非公式承認滿洲國意志、昨四日來京、準備與駐哈波蘭領事協商、以及視察滿洲各地等工作、

據此以觀則列國之對滿態度、顯然以滿洲國之治安確保、政治經濟力之基礎確立將來確有實力的發展性也、玆某有力當局者關此有如次之談話、

憶及去年三月二十七日日本退出國聯之瞬間、實不已於感慨者矣、夫世界各國承認滿洲帝國氣運漸進展擴大者、乃當然歸結耳、不過假設到國承認滿洲國、實不得不以日滿關係之再認識爲前提、即如三月一日滿洲皇帝所渙發之即位詔書亦有

「……其有守國之遠圖、經邦之長策者當與日本帝國協力同心以期永固……」是故如國防也勿庸論矣、即政治、經濟、其他百般亦均有堅牢不可分之滿日特殊關係、此種特殊關係非有澈底的確認後、不足以談承認問題、

促進北鐵交涉進展

日外相首先聽詢滿俄意向 價格條件接近後即行開會

【東京六日發國通】廣田外相五日午後二時在外相官邸、與猶烈內夫蘇聯大使會見、約二時、交換北鐵會商再開重要意見、而廣田外相爲再開後之讓渡交涉圓滿解決故以慎重態度、決定積極的斡旋方針、關於讓渡價格並各條件、詳細聽詢蘇聯側之意向與蘇聯大使會見後、廣田外相、午後六時、招請滿洲國、代表大橋外交次長於外務省、使東鄉歐美局長傳達蘇聯意向、廣田外相在滿俄兩國之間、努力積極斡旋、一時滿俄避免直接交涉、廣田外相、居其中間、調說讓渡大體双方之主張接近時、再爲關稅正式開會交涉、而暫交涉云、

勅諭—賜宴百官

三月三日在宮廷府勤民樓皇帝賜宴百官當蒙勅語如下、

朕權執國政、於玆兩年、所賴文武百官、贊襄輔弼、今更上邀天眷、奠定國基、此後建設萬端、務繁責重、尤當上下一心、夙夜交儆、勿荒勿怠、以保我國家無彊之休、有厚望焉、

嗣由鄭國務總理大臣謝恩答辭如下

今日蒙恩賜天語諄諄、命以交儆、臣等不勝感激、竊案易經曰、天尊地卑、君臣定矣、大學曰、知止而后有定、定而后能靜、孟子曰、天下惡乎定、定於一、今政體既定、垂統萬世、傳之無窮、顧我

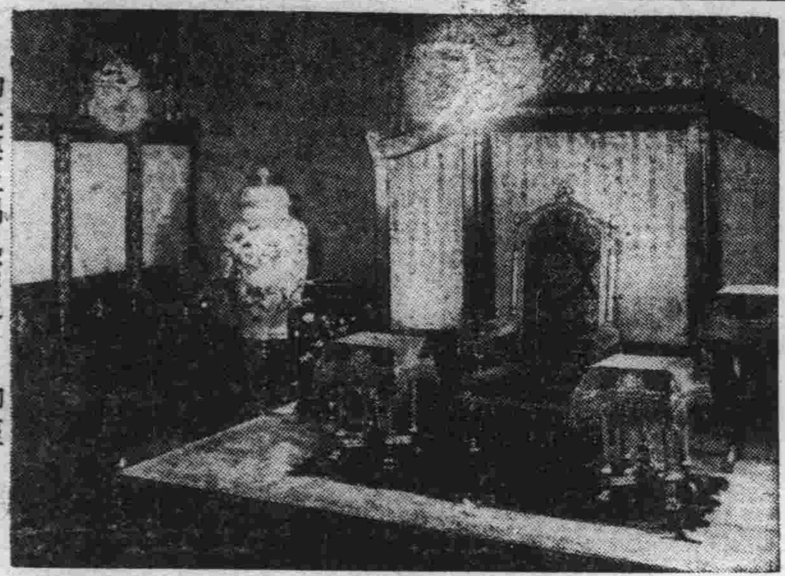

勤民樓上謁見室之御座

勅諭—訓諭各軍士

張軍政大臣恭奏謝表

五日午前十時、大元帥陛下、對於陸海軍將士賜以優渥勅諭、由軍政部長張景惠上將謹奏上謝表文如左、

勅諭

朕夙以順天安民爲心、與盟邦協力、圖群黎之福利內則剿絕匪害以綏境土、外則攘除邊患以靖四疆、建國二載、庶績咸熙、國運愈隆、國基益固、玆承上天寵命、則滿洲國皇帝之位、惟爾將士、當建國伊始、於搶攘未定之時克摒順逆、矧明大義、致力戎行、不顧其身、濯征是最、以勦堅逵、以附弗庭功在社稷、洵爲不鮮、朕深嘉之、

夫統治一國、必有大中至正堅忍不拔之軍隊、方足資拱衛、古今一理、東西同軌、今我帝國、亦將於此確立國基、而擁護之於悠久、所望於爾將士者寔多、朕與盟邦、關係緊密將相信相倚於無窮、以確定東亞之和平、保障億兆之安康、前與盟邦交換議定書、藏明國家之防衛、必應兩國協同以完其任、爾將士宜體此旨、與盟邦將士、親善提携、渾然如一、中正而純、嚴明而公以擁護國祚、永久無替、朕深望之、

我新帝國自建國以來、以大中至正爲本、其諸朋黨比周、傾軋生事、專閫獨裁、飛揚跋扈、在所必禁爾將士爲國干城、朕即爲爾大元帥、原屬同氣一體、雖各級指揮、各有職掌、或因時制宜、特定規範、而統帥大權、攬在朕躬、爾將士總宜全軍一心奉戴朕爲元首、竭其股肱之力、以致匪躬之節、朕深賴之、

今者凡百設施、蒸蒸日上靡不有初、要在有終、爾將士任大責重、凡民之安居樂業、胥惟爾是賴、務宜滌除故習、一新軍心夙夜匪懈、恪守宣誓條文供厥職事、勿敢怠荒、玆當御極之始、天地照鑒之下、特頒諭旨、於爾將士、尙其勿廢朕命、有厚望焉、欽此、

御名御璽

康德元年三月五日

謝表

伏以臣等仰蒙天眷、謬領軍符、韜鈐未習、兢惕彌深、幸仰德威、差無隕越、復荷聖上、勅諭諄々、慰勉有加、益使臣等感報有心、作無地、凡在部屬將士敢不益加淬勵、仰體宵旰憂勤、謹當矢忠効命、戮力戎行、以副陛下篤念將士之至意、藉答高厚於萬一、臣景惠恭率將領、特申謝忱謹以奉奏伏乞皇上垂鑒、

軍政部大臣、臣張景惠謹代表叩上

康德元年三月五日

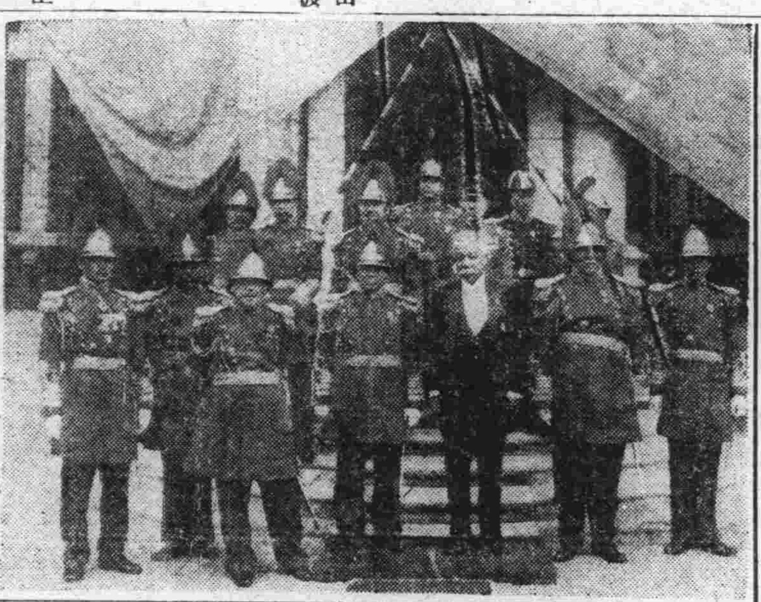

五日上午八時、張軍政部大臣率各隊首腦者在勤民樓受皇帝勅諭後之攝影

頒賜陣歿將士恤金

皇帝垂念建國陣亡將士之功績、五日詔見軍政大臣張景惠、勅諭發內帑二萬五千元、以撫恤戰歿將士遺族、詔曰

朕御極之初、對於建國以來、殉難諸將士、豐功偉績、軫念殊深、玆特發幣二萬五千元、以充救恤遺族之資、用示篤念舊勳之至意、欽此

御名　御璽

康德元年三月五日

小磯參謀長 榮昇第五師團長

【東京五日發國通】在天皇陛下駕臨之下、五日午前十時於宮中鳳凰廳首相侍立之後對東京警備司令官校中將行陸軍大將親任式、對教育總監部本部長香椎中將行師團長親補式、川島中將之官記並西小磯中村三中將之職記由內閣經陸軍省傳達、

朝鮮軍司令官陸軍中將 從三位勳一等功五級 川島義之

陸軍中將正四位勳二等功五級 林仙之

任大將（各同）

第八師團長陸軍中將 正四位勳二等 西義一

補東京警備司令官

教育總監部本部長陸軍中將 從四位勳二等功四級 香椎浩平

補第六師團長

關東軍參謀長陸軍中將 從四位勳二等功三級 小磯國昭

補第五師團長

中國駐屯軍司令官陸軍中將 從四位勳三等功四級 中村孝太郎

補第八師團長

其他之異動（從略）

南京政府側否認滿洲國 黃郛中止赴南京

【北平五日發國通】駐平政務整理委員會長黃郛氏、近將南下、與汪精衛氏及蔣介石氏協議華北問題、其南下暫時中止、關於其理由、據聞以南京上海方面、對於此次滿洲國之帝政實現頗受刺戟一般聲響惡化、非常反日滿之空氣釀成濃厚、即國民政府、表面非常憤慨、始終執否認滿洲國獨之立場、在關係上、與蔣、汪會見目的、華北滿洲間通車郵便航空等問題、不得融洽、乃決暫中止入京云、

英國不變更態度 日英會商必決裂

【倫敦六日發國通】岡田主席代表以下綿業人絹代表、與松山商務參事官於五日午前在格洛布那好斯、互相就紡績聯合會本部之綜合的訓令及聲明、作重要協議、午後代表團、訪問松平大使、通達本部之訓令聲明書並報告如蘭喀夏綿業團不變更態度則日英協議會除決裂外無他法云、

十河理事到天津

【天津五日發國通】滿鐵十河理事、昨夜六時四十五分乘北寧線列車來津、投宿常盤旅館、約駐津十餘日云、

參列大典 要人歸哈

【哈爾濱五日發國通】參列大典滯京中之廣瀨〇團長、金哈爾濱警察廳長等之在哈要人、五日午後二時十分之列車歸哈、

古北口接收完了

【天津五日發國通】中國接收古北口、四日午前十一時舉行接收式、日本側承德特務機關長松井中佐等蒞會之下、接收完全、

◎大典警備隊解散式

因警備大典由集中新京之首都警察廳、哈爾濱遊動警察隊、營口海邊警察隊、國境警察隊合成大典警察隊、四日午前十時在大同廣場行解散式、【寫眞】一、前面、長尾警務司長、二、長尾警務司長之訓示、

菱刈軍司令官招待滿洲國將星

菱刈軍司令官於五日午後六時、在大使官邸招待滿洲國軍政部大臣張景惠上將以下奉天、吉林、黑龍江、熱河、北鐵護路軍、興安南分省各司令官、以此大將會作勅諭宣布日之記念云、

寫眞自右而左、于深徵上將、于芷山上將、張景惠上將、菱刈軍司令官、張海鵬上將、吉興上將、

有吉公使將行回國 研究對華政策

與廣田外相協議一切

【東京五日發國通】廣田外相爲打開對華外交策、定於月杪議會告終後暫命有吉駐華公使歸國、協商重要方策、蓋外相就任以來、其根本方策係以日本對英美關係如何、視日本對華問題解決之歸趨如何以爲斷、故從速確立中日關係實爲第一緊要事、而用作新對華外交轉向之機會最近證諸、

一、中國以日本爲除外、視求列國援助、而毫無效果觀夫最近之聯盟對華援助對美借款等之結果、是已有事實的證明矣、

二、滿洲國實施帝政、英美法等之輿論、均持公平態度、滿洲國不承認主義、似亦早已置諸腦後、是列國已擬以東亞之新事實爲事實矣、

等可知中國之於日滿、亦不願如從來之吐絲自縛、此亦基於事實環境所驅使、不容其持拗之態度也、據觀察田外相、對諸中國必給以東亞新事態之率直的認識、以圖東亞之全局的自立與安定似已有此之決意云、

菱刈軍司令官赴吉 校閱日軍部隊 今岡副官等同行

菱刈軍司令官爲吉林駐屯之皇軍部隊初度閱兵、六日午前八時列車、偕今岡副官、辰巳參謀、鶴見秘書官等赴吉林云、

大赦令哈市釋放三百七十名

【哈爾濱六日發國通】大赦令依四日間之哈爾濱釋放者達三百七十一名、

人往事來

△哈爾濱江防艦隊司令尹祚乾氏　午前八時三十分赴哈爾濱

△興安南分署長業喜海順氏　同九時赴四平街

△同秘書官克興額氏　右同

△興安南分署警備司令巴特瑪拉佈坦氏　右同

奉天省內之皇室財產 中央令行整理

【奉天六日發國通】前在清朝時代、散在滿洲各地之皇室財產、民國政府成立以來、爲東北政權所沒收、而任其荒廢、現在滿洲國實行帝政應將此項財產着手整理、已由中央通告奉天省公署從事調查、奉天省內皇室財產如左、

胴子廟（東大關）

皇寺（小西邊門外）

東塔（大東邊門外）

西塔（西塔大街）

北塔（大北門外）

南塔（大南邊門外）

天壇、風壇（小南關）

任免及指敘

（康德元年三月六日公佈）

△川人勝一爲民政部事務官此令

民政部事務官川人勝一著敍薦任五等此令

派民政部事務官川人勝一在民政部警務司辦事此狀

△任王守兌爲文教部屬官此令

文教部屬官王守兌著敍委任二等此令

派文教部屬官王守兌在文教部總務司辦事此狀

調文教部屬官王守兌在文教部禮教司辦事此令

△財政部屬官西方讓著調任稅務監督署屬官此令

稅務監督署屬官西方讓著敍委任二等此令

派稅務監督署屬官西方讓在濱江稅務監督署辦事此狀

南京對日仍無主見 視各國之態度

然後再決定其宗旨 或以英美態度爲轉移

【上海六日電】國民政府外交部正努力使日華關係赴常軌一方立法院、尙反復討議、足證明國民政府自體對日政體之尙未確立、如各國對華政策、於中國有利時、則放棄日華交涉、或再取排日政策、日前駐蘇大使顏惠慶及其他駐歐各公使、對政府會要請確立對日滿政策、然事實上終不可能、或依然以英美俄各國之對華政策爲轉移

在哈爾濱開歡迎會 招待波蘭公使

【哈爾濱六日國通】駐哈波蘭領事庫亞特夫司基氏、五日夜以來哈中之駐日波蘭公使爲主賓、招待領事團、小松原特務機關長、舉行盛宴、又森島總領事、小松原特務機關長於六日亦行主辦同公使之歡迎會、

交部規定航業會章程公佈

交通部爲整理航業、並發展水運計、業經規定航業公會章程、期全滿航業者統制上之便利云、

各地商況

三月六日

金銀

中銀收買產金價格（公分）	三圓一〇
倫敦銀塊	二〇片八分五
同遠卯	二〇片一六分二
紐約銀塊	四六仙四分一
孟買銀塊	五五留比八分一
倫敦金塊	六磅一六志一〇片
紐約金塊	三五弗〇〇分
上海標金	九四八弗〇〇〇
新京足金每兩	一一〇、〇〇
新京紋銀每兩	一、四五

匯兌

滿洲中央銀行總行行市

金票（每百元）	一一三圓五〇
鈔票同	九三圓九〇
現大洋同	一〇〇圓〇〇
滙紐約同	三三弗八分一
滙倫敦（每元）	一志三片四分三
滙上海（每百元）	九七圓六〇
滙天津同	九七圓六〇
美法滙兌	六仙三八片二分二
英美滙兌	五弗〇六仙四分三
美日滙兌	三〇弗〇〇仙
中美滙兌	三五弗二五仙
上海英滙賣	一志一四片一六分七
上海英滙買	一志一四片二分一
上海美滙賣	三四弗四分三
上海美滙買	三四弗八分七
上海東滙賣	一一六元二五〇
上海東滙買	一一六元六二五
神戶美滙賣	二九弗四分三
神戶美滙買	三〇弗〇分〇
神戶英滙賣	一志一三片八分一
神戶英滙買	一志一二片一六分三
國幣滙鐵平銀	七〇七兩〇〇
大連滙上海	九六元二二五
大連滙煙臺	九五元五五〇

錢鈔

城內現行

鈔票每元合金票	一元二四五
哈洋每元合金票	九毛〇五
現洋每元合鈔票	九毛四分
現洋每元合金票	一元一四七
國幣每元合金票	一元一三二
金票每元合官帖	四百七十三吊
鈔票每元合官帖	五百三十四吊

●金融市場現行

●鈔票對國幣

	本日午前	昨日午後
開行	九三、八八	九三、九〇
大價	九三、〇〇	九三、九〇
小價	九三、八七	九三、八八
下市	九三、九五	九三、八八
安數	二四萬八千	七萬八千

●金票對鈔票

	本日午前	昨日午後
開行	一二二、三〇	一二二、三五
大價	一二二、三〇	一二二、三五
小價	一二〇、四五	一二二、一五
下市	一二〇、五〇	一二二、一五
安數	二四萬八千	二萬二千

▲奉天▼

●國幣對金票　三月十四日

	本日午前	本日午後
開行	八八、一〇	八八、三五
大價	八八、一五	八八、六五
小價	八八、一〇	八八、三五
下市	八八、一五	八八、六五
安數	一二萬元	十萬元

同現行　一一三、一〇

●國幣對鈔票　三月十四日

	本日午前	本日午後
開行	一〇六、五〇	一〇六、四五
大價	一〇六、六〇	一〇六、五〇
小價	一〇六、五〇	一〇六、四五
下市	一〇六、六〇	一〇六、五〇
安數	二萬一千	五萬元

同現行　一〇六、四五

▲大連▼

●金票對鈔票　三月十二日

	本日午前	本日午後
開行	一二〇、八五	一二〇、三五
大價	一二一、〇五	一二〇、四〇
小價	一二〇、六〇	一二〇、〇五
下市	一二〇、六五	一二〇、一〇
安數	三〇萬	二三五萬元

同現行　一二〇、四〇

商品

▲安東▼ ●鑛平銀對金票　現行　一六〇、九〇

▲開原▼ ●國幣對金票　現行　一二三、〇五

▲哈爾濱▼ ●國幣對金票　現行　一二三、四〇

●美國棉花

現行	一二仙四五
三月卯	一二仙一〇
五月卯	一二仙二一
七月卯	一二仙三三
十月卯	一二仙四六
十二月卯	一二仙五六
一月卯	一二仙六二

●印度棉花

邊羅吉印	一七〇留比
卜高魯印	一三二留比
沃課拉印	二〇三留比

●大阪三品

現行	二〇六、六〇
四月	一九九、三〇
五月	一九八、三〇
六月	一九八、〇〇
七月	一九八、五〇
八月	一九九、九〇
遠卯	二〇〇、六〇

●神戶豆餅

三月卯	三、〇九
五月卯	三、一二

▲大連▼

●豆餅（一塊鈔票價）

現行	一、〇九〇
三月半	一、〇八五
四月半	一、〇九五
五月半	一、一〇〇

●豆油（一箱鈔票價）

現行	八、二〇
三月半	八、三〇

米糧

▲新京▼

●大豆　現行　七、八〇　安七車

●高粱　現行　三、四〇　安九車

●城內米糧現行

紅糧	四角六分
杭米	六角六分
小米	一元二角
粳米	二元
吉豆	一元四角
小豆	一元二角
元豆	九角六分
稻米	三元一角
豆油	一角四分
豆餅	三角

▲大連▼

●大豆（百斤鈔票價）

帶皮	三、二三
不帶皮	
三月卯	三、二四
四月卯	三、二八
五月卯	三、三二
六月卯	三、三六
七月卯	三、四〇

●高粱（百斤鈔票價）

現行	
三月卯	一、六八
四月卯	一、七〇
五月卯	一、七三
六月卯	一、七四
七月卯	一、七七

▲哈爾濱▼

●大豆（一布特哈洋價）

三月卯	一、四七二五
五月卯	一、五〇二五
六月卯	一、五一二五

●小麥（同上）

三月卯	一、二五〇〇
五月卯	一、一八〇〇
六月卯	一、一七五〇

大同報各地版

奉天全市官民 慶祝大典盛況

（奉天特訊）奉天地方慶祝大典委員會、於奉天市政公署主辦之下、於昨大典日、假十王亭舉行、是日天朗氣清、一脈陽春光景、煦々和和、是於祥瑞之中、僅將慶祝大會之見聞、覓誌如下、

會場佈置 慶祝大會之會場、設於皇宮東院十王亭內、正門前交挿國旗、入門右爲臨時郵局、中爲傳達處、會場正中央爲國旗揭揚處、右爲普通來賓席、右前方爲滿人學生席、左後方爲日人學生席、禮壇前爲長官席、代表席、新聞記者席、及特別來賓席等、

沿途警備 自東華門至西華門中間、由日滿兩方軍警密設臨時崗警、凡非參加慶祝典禮人員、一概禁止通行、

大典儀式 午前十一時、各界官民一同入場、振鈴開會、國旗揭揚、舉行儀式者爲瀋陽縣許縣長、由縣內務局長于維昌代表、向國旗行最敬禮、合唱國歌、主辦者致辭、閻市長因赴京、由敎育廳長韋煥章代理、遙拜、（全體向御影行最敬禮）來賓祝辭、由奉天日本總領事蜂谷氏致辭、滿洲國協和會、奉天地方事務局長韋煥章致辭、三呼萬歲、由奉天市長代表韋煥章倡首高呼 皇帝陛下萬歲、萬歲、萬歲、禮成（奏樂）各界參加典禮者、滿方有臧式毅省長代表實業廳徐廳長警務廳長三谷淸氏韋敎育廳長、及各法團各機關首領廳長、日方有蜂谷總領事、獨立守備隊司令以下各武官約百餘名、其他各界人士之參與者、除學生而外、約千餘名、總計人數在三千名以上

會場嚴肅 會場中佈置即爲週密、秩序亦爲井然、參加者人計數千、而於禮儀之中、鴉雀無聲、其一種莊嚴隆重之狀況、令人欽仰國家德政之化人也、

外人贈物 當大典儀式於樂聲抑揚之中、舉行告成之時、有旅奉猶太國人代表捧呈、祝賀書一件、並有祝賀書籍一冊、約係辭典之類、

學生遊行 大典舉行慶祝畢、全體參加人員、列隊魚貫而出、所有市省中小學生、復集於省立第四小學校、再行遊行、共遊行之路線、計經中街、越小西關大街、繞三經路由大西折回而散隊云、各法團當於是日舉辦娛樂會慶祝會者、不下十餘處、如奉天道德會舉辦慶祝會、辦有各種劇務等、聖道理善會、辦理高蹺、紅十字會捨白米施錢等、均皆爲慶祝大典云云、

大典慶祝會 空前盛舉

（新民訊）本邑三月一日、在縣公署舉行慶祝儀式、所有次序已誌前報、各界齊集、土守備隊代理隊長柴田氏、土屋領事、居留民會長山根氏均有祝辭、安次序舉行完畢攝影、然後全體手持國旗在街遊行、所經之路繞縣城一週、復至日本領事館院、及守備隊院各繞一週、加入遊行隊者、爲本縣中小各校、各機關各民衆、鼓號齊鳴、轟動全城、實空前所未有、頗極盛況、時値今日、天朗氣淸、可見是應天順人、天與人歸、從此得慶昇平云、

鳳城市民慶祝會 萬民遙拜熱烈歡騰

（鳳城訊）本縣蕭縣長暨參事官宮崎等主催之御極大典慶祝大會、謹於三月一日上午十時假省立二師體育廣場爲慶祝會場、計到滿日系官民紳商以及學生團體共萬餘人、遂在萬衆歡騰聲中、舉行曠古大典、莊嚴隆重之遙拜禮式、禮序、振鈴開會、官民一體就位奏樂、國旗揭揚、唱國歌、向國旗行最敬禮、遙拜、讀上諭、縣長恭讀賀表、來賓祝詞、三呼萬歲、奏樂、閉會詞、閉會後持旗遊行（十二時十分出發）遊行順序、軍樂隊、軍隊、警察隊、商團、日滿各學校、官吏各法團、一般市民、遊行路線、會場、東大街、南大街、公署大街、市場大街、公園、鐵道附屬地、大和町、鳳凰城驛解散、餘興秧歌會、高脚會、龍燈會、龍鳳船、獅子會、化裝遊行前項各種由一日起演至三日止、全市由一日起揭揚國旗並結燈掛彩、更在各要路紮設牌樓以表慶祝、際斯新年燈節、尤覺火樹銀花、光輝璀燦、誠爲空前之熱烈盛況矣、而蕭縣長並遵上諭、在卿雲樓飯莊實施賜饗恩典、眞是帝德乾坤大、皇恩雨露深云、

德惠官民同慶 即位大典

（德惠訊）德惠縣長郭衛村、前奉省令、籌備 皇帝即位大典、當設籌備處委敎育局長李青林、電話局長張書紳等擔任宣傳講演事宜、庶務股長李圃、專司雜務備辦、及賜晏並發放酒饌費事項、警務局長宣文譜、負警備全責、總務科長單作舟、商會長宋永芬、警察第一署長李殿舉等、襄助籌備一切、復由農會長張紹軒、任招待員職務、警察務股長石紹廉、徵收股長馬夢雙、文書股長王保中、理財股長楊芳荃、科員棠慶雲、湯源明高鴻鈞等、辦理大典一切文書事項、自二月二十八日起、傳知本縣農屬各機關、及全境紳商人等、一體舉行、縣城官紳、辦理慶祝、非常興盛、乃於南操場、搭設龍亭一座、復在市之要塞、高搭牌樓三處、警學遂辦秧歌、提燈會、各商舖戶、晝則結彩掛旗、夜即懸燈慶祝、惟至一日晝夜、舉行大典儀式、嚴肅、凡城內紳商、科員巡官隊長以上職員、俱齊縣長賜晏並至晚七鐘、郭縣長率領各法團、及新屬警學紳商人等、排隊沿街遊行、散設路燈、鼓號齊鳴、晉樂俱奏、各校學生提燈頻呼萬歲、一時隨行觀劇者、人山人海、頗稱極盛景況、官商一體放假五日、人民亦隨之而歡祝、謹將大典舉行次序列下、一、三月一日上午之間慶祝、二、官民一同入場奏樂軍樂齊奏、三、開會、四、升國旗、五、向國旗行敬禮、六、合唱國歌、七、主辦者致詞畢轉向御像前肅立、八、遙拜、九、來賓祝詞、十、皇帝陛下萬歲萬歲、十一、奏樂國歌、十二、燃放炸炮、十三、太平歌入場、十四、攝影、十五、一同遊行、十六、夜間提燈遊行會、十七、宣傳講演輪班必須三日、

江省祝賀盛況 萬民同歡普天同慶
龍沙公園行祝賀禮並遊行

（黑龍江通訊）三月一日我滿洲帝國新 皇帝登極大典之辰全國各大都市於是日舉行奉祝大典盛會、而吾江省日滿官民、亦於是日全市舉行奉祝大會、一方更在西公園內舉行奉祝大典、遙拜典禮爲況之盛、委實非筆墨所可形容者也、爰將舉行之奉祝大會盛況並會場之內外情形、及市內慶賀之盛況詳誌於左、

禮場內之盛況 三月一日之登極大典、我江省官民爲奉祝滿洲帝國萬歲謹舉行遙拜式於城東之日語專備學校運動場中、該日天氣淸和、五色國旗飄揚滿市午前九時許、各界各團體、即紛紛趨赴式場、如軍隊學生官民代表等之衆多、一時途爲之塞、猶以汽車馬車之擁擠、時有擁傷行人者、午前十一時三十分、各界均已先後到齊、全場不下三萬人於花炮二發之下、國旗高升樂聲全場肅然向國旗行三鞠躬禮、旋而恭唱國歌聲歇、即向新京行三鞠躬遙拜禮、次爲內田領事飯野參謀長之來賓祝辭最後由於副會長首呼三聲萬歲而告畢式、

慶祝遊行狀況 軍樂隊長先導步兵隨之、次爲砲隊、騎一旅居後、再爲各學校、而民團高脚龍燈太平歌等、其人數之衆多繞市二匝、實爲開國以來所未有而友邦化裝全體奉祝、以花砲之人形旗彩、其所以爲祝者、可謂誠敬歡欣之氣高達雲表、而空中之飛行祝舞、一彩標語燦飛、地下之鑼鼓勝鼓、萬人空巷途塞、我 皇帝與人歸之象於茲亦可概見一般矣、

會場外之狀況 是日天氣極佳氣候更不寒冷煦日高懸、晴光萬里、以故市內居民無論男婦老幼均皆相率出門、因此會場外及西公園之門前十時頃、即人山人海擁擠不動矣、同時更加以各處秧歌及往來之車馬、該處竟有容積不下之勢、迨至近午之時、市民聚集益多幸未幾場內大行閉會、旋即開始遊行之故、場外之遊人始漸活動陸續他去、是日午前六時許、全市日滿民商各戶、均各於門前乂懸日滿旗幟、而全市各要路口均紮有五彩牌樓並綴以五色電燈、在牌樓之中間、均書『奉祝』二字、一方要路口、更貼有宣傳之標語、而在馬路之上復橫懸有五色布之帝制施實、及奉祝大典等帶有慶賀意之標語、同時市內往來之汽車馬車、亦均乂懸日滿兩國旗、各項之奉祝之意相映於街上之點綴、益復美麗可觀、

友方奉祝之盛況 是日駐齊友方之官民、除於午前參加西公園奉祝典禮外同時市內居留人民均高懸國旗以誌慶賀、一方駐齊空軍並以飛機二架飛翔於市內上空、且不時作依抵祝賀飛行其一種表示慶祝我滿洲帝國之心理、極爲熱烈云云、

即位大典舉行聲中 奉天司法機關辦理赦案情形

（奉天訊）當茲國家完成帝制之際、王道光輝被及獄囚、奉天高等檢察廳暨所屬瀋陽地檢廳、於三月一日、奉到恩赦電令時、關於大赦特赦減刑及復權等執行手續準備業經完了、當即執行、在省城第一監獄暨看守所方面、由一日至五日統計釋放人犯七百九十三名口、辦理頗稱迅速、定於七天限期內將辦理情形呈報司法部、併對於減刑復權等事項、肆力進行期於日內辦理結束云、

新民慶祝種種 民衆歡躍至誠

（新民訊）本邑縣長、通令各商民、慶祝大典、於月之二十六日起、一律懸掛滿日國旗、共同慶祝、又於練兵場搭戲臺、預爲三月一日之演戲慶祝、時値新正、元宵佳節、俗例有高脚、龍燈、獅子在滿街巷口遊行、較之往年、興隆百倍、此乃商民出於至誠、歡慶登極之大典、同日縣長又將慶祝大會次序、頒到各機關、各民衆以便至期趨會、茲將會序列下、慶祝大會次序、一振鈴開會二、官民一同入場、三、升旗、鳴鞭、奏樂、四、向國旗行 敬禮三鞠躬、五合唱國歌、六、縣長致辭、七、遙拜、向御影三鞠躬、八、來賓祝辭、九、三呼萬歲、縣長嵩呼在正午舉行、倡首者、呼滿洲帝國、 皇帝陛下萬歲、賜饗次序、一、振鈴開會、二、官民一同入場、（招待員引入）、三、賜饗致辭、（縣長）、四、賜饗、五、三呼萬歲、（縣長在正午舉行）慶祝大典賜饗另有招待狀等云、

緝私官檢獲私土

（岫岩）安東專賣署緝私官、中塚鹿次郎氏、自蒞岫以來對於私煙館、大加取締等情業誌前報、茲於日前、該緝私官、在本城中街、大增祥商屋內地下、檢獲私藏鴉片煙一百五十三兩、當即帶去沒收云、

樺甸縣協和會 宣傳活躍

三月一日爲登極大典凡係國人均懷熱烈之慶祝、本縣協和會張會長特於日昨下午五鐘召開籌備慶祝大會 決定辦法首推宣傳爲主旨能使市民對於帝制王道幾爲暮鼓晨鐘故經該會長組織宣傳五支分班工作屆時●有一番盛況云（宣傳隊長以該會連絡員柳榮樂者任之其他連絡員吳鐵民平山氏等二十五名均負宣傳之任務）

靖安軍凱旋返奉

（奉天）奉天東三咀子靖安遊擊隊、於年前十二月、奉令調第一軍官兵五百名、赴吉省延吉岡一帶、協同日軍大潮部下、舉行剿匪一節、乃見本報、茲該隊伍、刻已將匪剿淸、乃於四日凱旋返奉計陣亡兵三名、官佐一名、乃定日內舉行追悼、以慰亡者之英魂云、

駐軍奉命出發

（張家灣訊）我國舊習、每到新年、百業停止工作、家家歡天喜地、慶此春節、是故不逞之徒、乘機思動、李園長、有鑒及此、特命迫擊砲連連長沈紹卿、帶隊四出梭巡、藉之宣傳王道、所過之村、秋毫無犯、並到處、諄諄解釋王道之眞諦、及友邦提携之誠意、勸導鄉民、奉公守法、此次稗益、國家社會、實非淺鮮云、

雙城慶祝 登極誌盛

（雙城）一日午前十時由縣長賈文淩參事官于晴軒屬官山崎誠率導縣屬各機關首領職員及民衆恭迎 皇帝御像、由縣署至體育場萬歲亭即位、沿途民衆歡呼萬歲之聲、直沖霄漢傳云、一人有慶億兆臚歡、其此之謂歟、是日午前十一時由縣長賈文淩參事官于晴軒率領各界首領職員軍警各校學生、及民衆齊集體育場肅立、於正午由典禮處長張德懋指揮、行慶祝典禮、司儀股長遵慶祝儀式贊唱行禮如儀、是日天晴氣朗、其秩序之肅敬、歡呼之歡忭、國歌之悠揚、實現一種自然同歡景象、爲數十年來所未有、至參加慶祝民衆會場內外擁擠不開、萬頭伸祝、孟子云、天聽自我民聽天人一體、新國之祥、我大滿洲帝國前途之遠大不卜可知、本日午行禮後舉行遊行慶祝參事者、有警衛隊樂隊、主官及各界人員學校學生龍燈秧歌市民等、計由警衛隊引導出發起、至市民完全出場止、約五十分鐘到會者約五萬餘人、沿途歡呼萬歲、聲震數里、遊行路線、係由體育場北行折東過南、出育才胡同、經興亞街協和街過縣署西經昭文胡同至顯天街西行、更由祥光胡同折入敎化街、至大同街折入永安胡同仍回體育場散會、

賜餐盛況 二月二日午後二時在體育場舉行、賜餐大禮、首由主官及各機關首領職員並市民代表三百餘人、向萬歲亭與新京帝闕拜祝、同時住拉林鎭友軍下野大尉率官兵二十人前來致賀、大家數呼萬歲後、大尉特表示十二分的敬意到萬歲亭前、代表友邦的慶賀攝影畢即相繼入座、

齊齊哈爾臨時驛竣工

（齊齊哈爾訊）一月廿九日齊齊哈爾驛全焚後、急于建築臨時驛、其預定地、因係濕地、不得已敷設於在自本線彎曲之向來地點、暫造假舍辦理旅客貨物、日前預定地帶墊已畢、迄至本建築以前建築臨時築驛、於最近期間以內遷移臨時驛矣、該臨時驛在由現在之位置、往東二百米突之距離云、

東豐縣 慶祝盛況

（東豐訊）三月一日爲新 皇帝登極大典之期、本縣事前設備慶祝頗形周密茲訪誌之於左、甲設備方面、（一）懸掛日滿國旗各機關各法團各學校商民各戶均懸兩面交叉門首、（二）凡各關係者均須懸燈結彩花、（三）凡前列各關係者均張貼對聯紅紙墨字金字上寫慶祝詞句、（四）街巷橫掛萬國旗大街小巷橫掛高度與房脊相齊、（五）燃放花炮舊歷新月十四十五及三月一日大典晚間由午後六時至十時止、（六）淸潔街道凡街巷於二月二十六七八三日舉行、汙物大掃除、（七）取締事項甲、馬車不准任意停留、乙燃料及引火物禁止堆積 丙妨碍交通物即令拆除之、丁不潔不敬之物即令消滅之、（八）禮場保管、甲、市街牌樓等由各本段警備任之、乙禮場內由一署任之、（九）、以上關係慶祝大典倘有抗違不遵行者、即嚴重處罰不貸乙、警備方面、（一）第一署長卞文元擔任會場內及會場大門警衛、及維持全體秩序並擔任娛樂遊行各股工作時之彈壓、二、迫擊炮中隊長宋德潤擔任、會場四外之警衛並維持秩序及擔任天增大門口、新稅捐局東柴草市世隆慶門前大樓胡同萬簽東門前東濼塘子德源東口、東協興厚北端等步哨九處、（三）騎三中隊任小南門、小北門海東自會場直至車站之警衛並擔任公安街西頭老稅捐局官銀號德增盛門口、大西門內等步哨五處、（四）警衛中隊擔任由小南門小北門迴西之警衛及維持秩序、（五）軍警稽察處任城內梭巡檢査並維持軍警軍紀査拿不法分子（六）如在警備期間發生匪火災變時、各警備段內之官警各盡職責、如無招集命令在本段警護不得藉端擅離（七）由第一署命令調一區新編保甲二十一名位置於七個城門以加厚門衛之實力、（八）凡在會場外擔衛警官亦發證臂章以資識別、（九）凡來賓及列會人員均須定有標誌以便人員之指揮、（十）警衛官有隨時檢査行人及査拿不良分子送縣辦之權、（十一）凡來賓宿食地點應由招待股通知本股再由本股派隊守衛之、（十二）如有服裝不整潔之民衆不得入場並聽指揮官兵指揮之、（十三）警備日期由二十七日起三月三日止、（十四）在警備期內無論早晚每日搜査一次搜査各隊由本股臨時招集之云云、

曠古盛舉空前未有 萬民騰歡於斯爲盛
吉林省垣慶祝會之大遊行（上）

（吉林通訊）三千萬民衆渴望之深仁厚澤、天與人歸之今上於三月一日即 皇帝位、全國一致慶祝、萬民騰歡誠曠古未有、空前盛舉吉林省垣關於即位大典慶祝大會秩序整齊、極爲隆重茲將是日轟轟烈烈之慶祝情形錄下

△禮場佈置 禮場設在省立民衆敎育館院內、大門紮松枝牌樓一座、中置甬道、甬道門東西鼓樂棚各一座、再進爲一凸形松枝牌樓再進兩傍爲各機關人員行禮處正面高搭席棚一座、中置長案供 皇帝聖位、交懸國旗、東西配棚爲來賓休息之所、均綴以五彩電燈、輝煌燦爛、極爲整齊、

△行禮儀式 是日午前十一時各界齊集會場、十二時振鈴開會、擴音機報告全場注意、一、官民一同入場、二、開會……鳴鞭炮、三、揭揚國旗（由參廳長揭揚奏樂）四、向國旗行敬禮一鞠躬、五、合唱國歌（引導者關寅東）六、主辦者致詞（總務廳三浦廳長）七、遙拜、八、來賓祝詞、九、三呼萬歲（由總務廳三浦廳長倡首高呼）三呼萬歲方法倡首者 皇帝陛下萬歲一同萬歲倡首者萬歲一同萬歲倡首者萬歲一同萬歲

慶祝大會後（約午後一時）持旗遊行

一、參加者 滿洲國方面 官吏、約五百人、各法團員、約五十人、各公私立學校、約一千人、軍人、約百人、警士、約二十人、一般市民、約五千人 日本方面 官民、約一百人、各校學生、約二百人、朝鮮居留民會、約二十人、朝鮮學校、約五十人

二、行列順序 一、總指揮官、憲兵隊郭隊長、副指揮官、永吉縣警務局榮局長、警務廳馬督察官 二、軍樂隊、三、學校 滿洲國方面、省立第一師範學校、省立第一中學校、省立第一工科中學校、吉林省立醫科專門學校、毓文中學校、私立文光中學校、永吉縣立中學校、省立女子中學校、省立女子師範學校、省立實驗小學校、女師附小學校、男師附小學校、女一小學校、女二小學校、女三小學校、女四小學校吉光學校、市立第一小學校、市立第五小學校、永吉縣立模範小學校、永吉縣立第一小學校、永吉縣立第二小學校、吉林會場散 日本國方面 同文商業學校、尋常小學校普通小學校四、官吏五、各法團員、六、一般市民、末後春歌、高脚、龍燈、燈官、獅子、龍鳳船等共十七八組遊行演舞、所過之處、歡呼之聲、震天撼地、人山人海、塗爲之塞、

三、遊行路線 由會場起（運動場內）向儀街 省公署門前……市政籌備處東胡同……糧米行……新開門……日本領事館……老提法司胡同……大東門……北門口……小新開門、經警備司令部南行通天街、轉河南街……省公署門前……、市政籌備處東胡同……糧米行……

持旗遊行至省公署門前三呼萬歲倡首者（總指揮官） 皇帝陛下萬歲一同萬歲倡首者萬歲一同萬歲倡首者萬歲一同萬歲至日本領事館門前三呼萬歲倡首者大日本帝國萬歲一同萬歲倡首者萬歲一同萬歲倡首者萬歲一同萬歲

△提燈遊行 三月一日下午五時集合六時出發由會場起（運動場）……倘儀街……省公署門前……市政籌備處……

大典當日 電車收入增加

（奉天）奉天市於三月一日舉行 皇帝登極大典日、各界均爲休假、故是日市面行人如鯽、以致車馬行人往來擁擠不開、凡各車輛收入、均增半倍至一倍之價額、而以市有軌電車論、平日售六百元左右、該日乃售一千一百餘元、較往日乃增一倍云、

咯血幸免症熱 神經衰弱亦治好

（奉天）石景陽

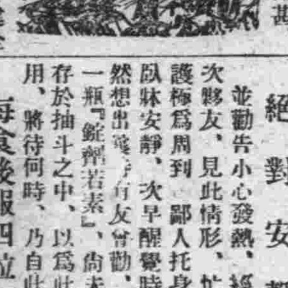

鄙人是一布疋行的店員、營業行務繁忙、疲勞過甚、四日夜突然咯血、素身健全的鄙人至此驚愕異常、立刻請醫診視醫命以持身

絕對安靜

並勸告小心發熱、經理以次夥友、見此情形、忙中看護極爲周到、鄙人托身此中臥牀安靜、次早醒覺時、偶然想出曾有友曾勸、購買一瓶『鎭痲若素』、尙未開蓋存於抽斗之中、以爲此時不用、將待何時、乃自此試用

每食後服四粒

遵守醫命、每日朝晚檢査體溫、雖然、每次體溫表所示、則爲三十六度乃至三十七度、不再高上、又每次食事與常時不異、無論何物皆有美味、告之醫師、似甚奇怪、當時鄙人亦不詳其理由、惟至今想得乃係『若素』之功、經過一星期許血色轉佳、迨十二月十七日即自起病、第兩星期、

離牀返櫃徐徐

辦事、惟醫師勸告『因肺尖加答兒而有咯血、是爲最惡性之症、今後尙須靜養其法以轉地療法、尤佳』、等旨、

一月五日從命轉地於南方海濱、因之身體漸好、體重亦加一月十五日『若素』已盡、往後停服、該地氣候溫暖頗適調養然因地處偏僻、諸多寂寞、非都會人所堪忍、夜不安眠、展轉思索、

竟患神經衰弱

竊以爲病後衰弱乃寂寞感觸所使然、乃爲免此苦、飯用葡萄酒、或寢前入浴、但不特無效反招興奮、不得安眠、困憊之餘復又想起『若素』宜於神經衰弱、乃至二十五日新購一瓶開始服用、果然、自此兩三日後、

氣爽安眠無夢

頭腦淸爽、精神大佳、諸症掃除一空、回復健全身體則吾之揚回店指日可待矣、

戶外運動與代用健康法

和的 美麗的春天、不久到來了、雖云餘寒未盡、而於我們保健上、不可無相當的注意、如仍具久在寒威壓迫下的心理至此仍畏怯外出、則謬妄已極了、

今時的戶外、因地面結冰或積雪、空氣淸淨、加以天氣晴朗的時候、氷雪反射、日光中的紫外線亦多、雖稍覺寒冷、又能剌戟身體的新陳代謝、結果有增進食慾的功效、譬如今時戶外運動的聲浪、澎湃於各地、加以滿洲特定一月二十二日以爲運動日、各地市民、一齊到外頭、親一親自然的空氣、此外

戶外 中外均盛行裸體運動及耐寒體育競技等、無非根於此項理由、

惟以上所述種種方法、大都爲普通人的健康增進法、對於病人或體弱人、不無參酌和緩的必要、蓋病弱人槪畏寒冷、故此等人縱外出、務須避去直接感受、

寒風 乃爲主要條件尤其於結核患者尤爲禁忌如病勢不礪轉機快癒的結核患者過著寒風忽感傷風、功虧一簣、致病情有逆轉惡化等之實例、所在多有、小心傷風、是醫師忠告結核患的常套語、若說遵守此言、縱於冬天出戶外、尙可作養病的好時期、傷風豫防法、施行冷水摩擦鍛鍊皮膚、爲有效方法之一、所可惜者、對於病勢進行中的人、頗不適宜、日光浴法、最簡單的療法因受紫外光線的照射身體內生成榮養素維他命第四、除增進抵抗病力外於豫防傷風上亦極有效力、撲滅結核菌、有非常之效能、但施行日光浴、不無幾許限制、即進行期性結核及肋膜炎、存進行期中之腹膜炎、有咯血時、全身衰弱顯著的患者、心臟病者、月經中之婦人、體溫在三十七度以上之人、均忌長時的晒日、又有云

神經 質的患者、因晒日有障碍不睡眠之害、又不可不注意、又關於都會地方爲塵埃所蒙蔽、紫外光線、射力薄弱、故日光浴非在高原地方、效力不多、及其他種種限制、並非萬人共享之恩惠、然而近來有黑菲療法、此法無論何人皆可輕易實行、且論其效果、不特不讓日光浴、加以有日光浴不可得之榮養增進的效果、極爲專門醫家及一般所樂用、治療界的新福音黑菲療法、果有何等內容、請閱左記

感冒與肺炎
豫防治療均有效的抵抗力增進法

所謂黑菲療法、以黑菲菌爲主劑、利用於醫療的一種最進步的方法、杳黑菲菌、原來利用於釀造啤酒主要用途、然在歐洲、尤其如

德 國某地方、另作民間常藥自古愛用、該地方長壽者之多、爲顯著之理由、蓋在於此、

歐洲大戰時、德國食料缺乏經種種研究之結果、發見黑菲菌榮養價値、勝於牛肉數倍的事實、該國軍隊、均食此物、至此一般人亦有認識其醫療價値之偉大、試將黑菲菌內容、分析言之所含榮養素種類頗多、就中維他命類、對於結核極有效力的第一（A）第二（B）第五（E）又有與日光紫外線同樣效力的維他命第四（D）等其種類之多、含量、豐富、非他藥所可比至維他命第四有增進身體抵抗病菌的力量尤其於豫防風邪或肺炎上、頗有效力、已如上述茲舉一實例以便證明、家鼠等如全然不給維他命第四、且遮斷日光、

飼 育之、則不久必患肺炎、又服用最近發明之黑菲劑『若素』完全免患風邪、甚至二十年來爲風邪所困惱的人、因服此藥、始能脫離病籍者等等、實例不一而足、黑菲菌劑『若素』不盡止此、又含脂肪、蛋白、燐、鐵、鈣等諸多貴重榮養素、又能助長消化、昻進胃腸機能、催進新陳代謝、促進治病作用上極有效力的酵素、均不損

吸收且補給多種榮養素、使全身榮養、提高數倍、又使身體對於病菌的抵抗增進、結果、除豫防風邪肺炎上有效外、能使結核患者、脫離其潮熱盜汗及疲勞等於苦海而甦生有希望的曙光、

購買『若素』者須知

『若素』現由富有資力之三井洋行、向滿洲及中國各地著名大藥店、開始批發售賣以廣招徠、各地人士、如就近不能購到此藥時、可致函各地方三井洋行支店、隨時購買、縱僅購一瓶、該行亦必加意包裝寄上、對於郵送負完全責任、蓋三井洋行、鑑於『若素』具旣偉大的效力爲謀愛用『若素』者便利計、特意出此犧牲的創舉、是以藥價極其低廉、只須費一元六角金票、便可服用一個月之久、殆非他藥所可比……

……（記者附識）

再者、三井洋行各地支店如下、上海四川路三井洋行上海支店、漢口太平街漢口支店、北平東單牌樓總布胡同北平支店、天津日本租界天津支店、新京室町四丁目新京支店、奉天郵便局私書函第四二號奉天支店、哈爾濱水道街哈爾濱支店、大連市山縣通大連支店、青島堂邑路青島支店、

此外大連市浪速町日本賣藥株式會社支店、認定爲販賣『若素』之滿洲代理店、其他各地大藥房亦均有出售、

活 性、自黑菲菌變成、故『若素』對於諸病有可驚的效力、不足爲怪

至服用『若素』後、發生効力之經過、第一使胃腸化弱爲壯因之增進食物的消化及

傷風 者不僅單也

傷風并非一種單純病症原因極爲複雜、係集合各種病狀之大成者也、値是之故允可視之爲萬病之門而爲各種病症之先兆也、欲防備之惟求之於皮膚之強靱或畏避寒就皆非得計莫若煥發全身之機能、强其活動力、養其抵抗力爲必要

欲如此、復不能離開如錠劑『若素』者含有能强堅全身機能之活性酵素及各種榮養素尤以能製造抵抗力之維他命、燐、鐵、加爾修姆等成分極豐之複雜綜合的榮養劑、如服此定奏奇效、

滿洲民間風俗談（七）

郝讓先

踩高蹺這種風俗，是滿洲住民團體娛樂中的一種，舉行時期，多在元宵節前後，即俗傳所謂春王正月裏，每年到了這個

正月

士農工商，都沒有什麼事故，往往就由一鎮或一村中的好玩耍的青年，組織起高蹺會，共組織法係由十六人或二十四人不等，個個都化上裝，有的裝白蛇傳中的青白兩蛇仙，有的裝西遊記中的孫悟空豬八戒，有的又裝小老媽，濶大爺傻柱子等等，其餘如漁翁樵子耕夫士農賣花販，浪公子……樣樣都扮個到，眞是五花八門各路俱全了，不但此也，且兩腿上均各縛一高木，他們踏木

而行

踏高蹺之名，也就源於這個，踏時是他們列成隊伍，伍前有數人張旗旛，伍後有數人敲鑼鼓，他們化裝者居中，足踏鑼鼓的拍節向前進行，或唱或舞，也很好看，技之妙者，有拉象捕蝴蝶，摸魚等些花樣，如此，配置妥當便告出發，先到村鎮中的神廟上香酬神，次則照村鎮中勢力大小或資產厚薄的原因而按戶沿門的舞唱，所唱的

歌詞

尤很通俗，像『正月裏來正月正，劉伯溫修下北京城，能掐會算苗光義，未卜先知李淳風』合乎時代的像『二月裏來春風和，滿洲國的鐵道眞正很多，打通南滿成並線，奉山路，跨遼河，哼啊哈嘿約，奉山路，跨遼河，哼啊哈嘿約』『六月裡來熱難熬，滿洲國的風俗太也奇蹺，家家戶戶老仙佛，人人嘴，煙袋刁，哼啊哈嘿約，人人嘴煙袋刁，哼啊哈嘿約』諸如此類，不勝枚舉，他們每到一戶，戶主必贈以金錢或餜品茶水等等東西，至於跟他們觀看的人們很多，但品類不齊，有的是白髮老翁，有的是紅裝

少婦

有的黃口玩童，有的是塗粉村姑，看到高興時，也樂的合攏不上嘴，從這點一想，踏高蹺的確算是民間團體娛樂的一種了，此外考察高蹺的起原，更是很古，在周末時就有了，列子書上說過『宋有蘭子，以技干宋元君，用雙木長於其身，屬其脛，併趨並馳』彼時不過祖織簡略，後來到了宋朝，便完善得多，看宋史有『元宵之夕，編高蹺舞隊，等等朝朝相因代代相傳，到了如今，就連我們滿洲的住民，也染成了這種每年不可少的習俗，讀者倘如不信，好在這幾天還未出正月，請諸位到大街上看看吧！』

粵省陳堯典發明 蔗渣製紙新法（下）

統計全年可產千餘萬斤

（說明）一、名稱，蔗渣（竹蔗渣）二、產地，東北江及南路等處最多，三、產量現在統計全粵每年份三千萬擔四、成份纖維三份之四十九糖份百份之二，水百份之四十七，其他百份之二、五，用途，除燃料外，可製製紙張，六、備考，蔗渣可用爲下等燃料，每擔僅值三五角，現以之製紙，每擔蔗渣可得紙張三十餘斤，按全省計，年可增加千餘萬元之收入，不獨可減輕土糖成本，抑亦化廢物爲大用也，

陳氏談片

據所長陳堯典發表談話云，粵省盛產甘蔗年約六千萬餘擔，內含蔗渣約三千餘萬擔，此種蔗渣向來只供燃料之用，每擔僅值三四角之譜，本所有見及此，爲使廢物利用起見，特用新法將之改製紙張，每擔蔗渣約可製普通紙張三十餘斤，每斤約可售銀一毫二分，計約值四元餘，除去工料及蔗渣成本約三元餘外則每擔蔗渣製紙最低限度約得五毫贏利，由此統計，全省每年便可增加千餘萬元之生產，不獨可減輕土糖成本，抑亦化廢物爲大用云，陳氏語次，並將該所已製就之蔗渣紙出示，該項蔗渣紙色甚潔白，遠勝普通紙張，惟紙質略嫌粗厚耳，其原因由於本所缺壓力機及壓碎機等器械，倘製紙機器完備則出品成色必更臻佳妙，現本所既將此項蔗渣製紙方法佈告通知，甚望農工各界知所利用俾多一副業，而維生活，並資促進本省製紙工業之發展云，

胡佛少年時代的生活（上）

伍……慧……芬

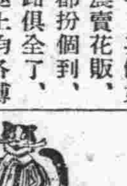

美國的前任總統胡佛在少年時立志不移，好學不倦，作事不苟，他具有不折不撓，不畏艱的精神，胡佛的家庭非常貧苦，父親是一個打鐵匠，終日辛勞殷勤，可是經濟還是非常窘迫，不能一飽，他的父親生二個兒子和一個女兒，胡佛是他的次子，不幸在胡佛四歲的一年，他的父親去世了，兄妹三人，全賴母親替人家縫級衣服，而依所得工資爲活，這樣的勉強度過了三年，他的母親又因積勞成疾，竟拋下他們逝世了，從此只賸下了他們幼兒孤兒，在饑寒交迫之下，不得不骨肉分離，而各走天涯自尋生路了，胡佛的長兄由他的伯父領去了，妹妹寄養在外祖母家裏，胡佛自己起先亦由伯父留養，後來被送到舅父處，那時候他的舅父正在矮爾貢州從事開墾和建設學校，他到了那裏，總算也開始入學了，他除了聽先生講學之外，兼當學役，從學校回到舅父處，還得在舅父的農園中稍做一點工作，那時候胡佛視此爲應有工作，並不覺得痛苦，在每天晚飯以後，別人都睡了，他才可以得到一些空閒時間，去自修學業，所以每天在夜闌人靜的時候，孤燈隻影之下，時常可以聽到他咿哦之聲，那時候他正在研讀拉丁文和希臘文，

小學畢業後，中學因爲經濟上沒有力量，不升學，一直到胡佛十四歲的那年，他的舅父創設了一家矮爾貢土地公司，便叫他去做一個侍役，他從每天清晨起就替公司洒掃庭院，整理書牘，製作廣告，終日勤勤勞勞，一點不躲懶，亦不苟且，因此雖然他在名義上是侍役，實際確成爲公司中的中心人物，公司中的一切大小事情，他沒有不詳詳細細知道的，有時候經理還沒有知道得像他這樣的周密，

特殊的異域情調——青海（九九）

中國考察團的遊記

互助縣治 土司襲爵儼然皇帝 土人讀書已漸漢化

地方自治

本縣曾於民二十一年，舉辦戶口清查一次，設治後，已將全縣劃分爲四區七十三鄉二鎮，第一區分一鎮（威遠鎮）十七鄉，第二區分一鎮（張家鎮）二十鄉，第三區分二十鄉，第四區分十六鄉（按本縣未劃區域之前，以堡寨爲分治區域，共鄉村之行政制度，漢人方面，每堡設紅牌一人，土人方面，則有總管，千爺八爺之各種名目，至於蒙藏民族之王公千百戶制，因本縣蒙藏居民甚少，無此種制度之說，惟特殊於各縣者即所謂土司制，各處土民均受制於當地土司與之當差納糧不敢反抗，惟常患二主之苦（即政府與土司）近來改土歸流之呼聲漸高，一般土民已思脫離土司關係，以就政治範圍云（另有土民調查一節於後）

本縣無法院及監獄之設置因司法行政全歸西互地方法院辦理，惟可奇者，即青海高等法院與互助縣政府合派一管獄員駐省，該員之生活費，則領自高法院縣府既未兼有司法權，自無管獄可言而此管獄員獨爲高法院與縣府所合派，則殊難知其意義的所在，

民族情形

全縣居民可分爲漢、回、藏、土四族，漢人佔百分之八十六，回人佔百分之三，藏人佔百分之一，土人佔百分之十，漢族遍居全縣各地，回族住於第三區之馬圈，甘溝，鍾林，剛冲，上下鮑堡，及第一區之黃家灣等地，藏族僅第三區之巴圭族及第四區之札隆寺等（土民居地另詳土民調查節），境內民族雖複雜，然除漢族外，回藏族甚少，其餘多數爲土民，土民久已漢化，與漢人感情甚洽，並無若何之衝突，對於地方行政，亦無甚大障碍，惟土司制稍有影響而已，

土人調查

所謂土人者，各省種類不一，如粵，桂，滇，黔，湘，蜀之苗猺獞伶，果玀，來涉等，本爲各處邊境土番，不通文化，性質頑強，有時雖土官亦不能鈐制，惟上述土人，智識較高，務農而外，兼能織布製陶，與漢人互市，若夫青海土人，則與上述者迥異，他們本蒙，回各族中之有實力者，在元，明，清時，率衆歸附，以保守邊境之功，國家酬其庸勞，錫茅胙土，相沿至今，其子孫耕種爲生，生活習慣，已漸趨漢化，食秕糠，服布褐，知讀書，講禮節，與漢人甚少區別，考西寧舊府志，西寧，碾伯兩縣土司，自明洪武時已受世職，有祁指揮使，祁指揮同知，有李都導揮，有汪副千戶，有納副千戶，有陳指揮，有趙千戶，有也貧事（後更姓爲治）有阿百戶，有甘千戶，有朱千戶等，有剌千戶等，互助縣本西寧轄地，茲將土民之在互助者，按其所住鄉村區域，管轄土司，詳爲調查，續述於後，

產生怪胎

岫岩縣城北，隆溝村黃姓少婦，年方双十，姿首甚少，風雅俊華，艷裘人口，無如好事多魔，突於大同二年冬季被妖物淫污，妖係青衣小帽，日去夜來，纏繞該婦，以致身瘦如柴，奄奄待斃，而該婦自此身懷六甲，竟於本月十六日，突生肉蛋一枚，動之吱吱怪叫，在炕亂滾，合家人等，以此奇態，未便容留，乃集薪焚化，以滅其跡，滿城風雨，傳爲奇談云，

新艷秋 厭倦舞台生活 將在南京出嫁

坤伶新艷秋，自去歲獻藝於南京以來，頗爲各要人所賞識，最近新伶因體弱多病，常此現身舞臺，殊非善策，特與其母提出議婚條件，經新伶之母許可現已決定下嫁中委鄒某身價費等共爲八萬元，約下月上旬即可舉行婚禮，聞新伶出嫁後即赴滬杭一帶居住

北平皇宮大學——學生洋化問題（上）

同學談話不用華語 教科書籍多半洋文

燕京大學是有名的洋化學校、別人都這樣講、也都這樣承認、然而她究竟如何洋化、爲什麼洋化、化到什麼程度、什麼地方化得好什麼地方化得壞、也許大家並不十分清楚、咱們現在便來談談這個問題、

洋化

講到別人說燕京洋化、總脫不掉指前邊已經說過的衣、食、住、行、交際幾方面而言、但食是不洋化的、除了特別要吃一頓番菜、衣也不大洋化的、和城裡學生差不多、住呢、或者算是洋化？但這抽水馬桶，瓷臉盆暖氣爐子、噴澡池、本來是現在二十世紀的人應當享得的一點普通生活、不幸到了中國、便算太優越了、不過這種設備、學校已經給你預備好了、既來到燕京、你總不能說人家用抽水馬桶、你却偏要學吳稚暉老先生上野地裏拉風凉快、人家屋子裡已經裝了汽爐子、你却硬要燃煤球、所以這是沒辦法的事、也不能算洋化、行呢、除了自己爸媽生的一雙腿、汽車、洋車、自行車、自然沒有一件不是從洋邦來的、全國都用、不能說燕京獨洋交際呢、倒的確是洋味

十足

但這種洋味也許是國所有年青人兒都樂意幹的、不能說燕京獨洋、不過奉行得也許更自然更平常些兒罷了、那麼還有什麼地方洋呢？我想來想去只有這一條或者差不離兒、

（一）講洋話用洋字——這是千眞萬確燕京的哥兒姐兒們、除了是研究院同學之由別校轉來專攻國故或有不大能講洋話看洋文者外、是燕京的哥兒姐兒沒有不能說洋話看洋文的、個人與個人談話、離不了幾句洋話、教員爲學生講書、除了國文不好意思用洋話外、都用洋話、學校出布告、除校長辦公處的一種佈告算是僅用中文外其他沒有不是中西合璧或者乾脆洋而不中的、圖書館裡去一走、你便可以看出讀中國書者眞是八牛一毛（不至九牛、因爲還有幾個）講堂裡去一坐、十個人有九個半用洋話

講書

每個人在路上碰見了面熟的同學、什麼也不必說、一聲HOZZOW就够了、你在燕京讀書不會講洋話、那你自己便羞得不好意思、你在燕京教書不會講洋話、那你自己便也覺得不好意思、如此日子久了便越來越洋了、

茶餘雋語

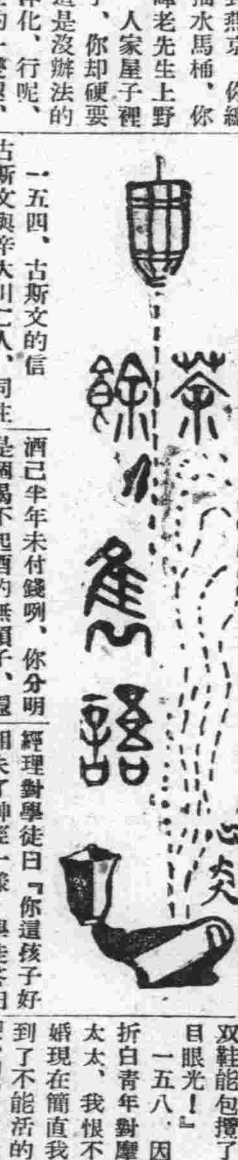

一五四、古斯文的信 古斯文與辛大川二人，同往海岸游泳，辛不幸突遭滅頂古先生當向辛妻寫信云『親愛的辛太太！今日辛兄泳水他的泳水衣，彼浪衝去——追述，但是最可令人傷悲者泳水衣把辛兄也帶了去嘍』

一五五、失了記憶力 酒保曰『先生！你喝我們的酒已半年未付錢咧，你分明是個喝不起酒的無賴子，還硬着臉度，領了四五個友朋來狂飲，不害羞嗎！』醉漢因朋友在傍，巧辯曰『嘿，看起來你這東西是有眼不識金鑲玉，我不是故意拖欠，因爲你們酒裏酒精太多，飲的失了記憶力的緣故啊！』

一五六、拔了神經去 經理對學徒曰『你這孩子好相失了神經一樣』學徒答曰『哎！咳！是的，是的，我的神經，昨天被牙醫拔了去啦』

一五七、時派高跟鞋 時髦女郎，到皮鞋店內曰『拿出你們在社會數第一的時髦皮鞋看一看』櫃伙取出一双曰『摩斯！您穿上了這双鞋能包攬了社會青年的注目眼光！』

一五八、因另有目的 折白青年對摩登寡婦曰『嫚太太，我恨不得一時與你結婚現在簡直我一日見不着你到了不能活的狀態了』寡婦曰『你的嘴眞巧的很，但是即使這話是假的，我亦喜歡極咧』折白曰『請太太放心，絕對不是假的，因爲我已經失業了，沒飯吃咧，所以沒有你得挨餓了！』作者（這是爲的婦婦的身後積蓄）

一五九、妻高陞一級 青年『我的妻已經捨開我做因爲他不慣跟窮人呢？』友人授計曰『你應把你伯伯是富豪的話告訴她就好啦』青年曰『我倒告訴他咧，所以她才跟我伯伯去，成了我的伯母咧』

一六〇、究境是說慌 父『這小孩子就愛撒慌，小學校的先生教你說慌來嗎？』僕婢『老爺要酒賬的來啦，非要見見你老才能回去呢』父『哼？？又來咧、你吧、就說未在家裏』子『……』作者（這是當面說嘴當面丟嘴）

若服尋常嗽藥 而嗽不瘥

請試韋廉士吸入止咳片

咳藥多矣若杏仁半夏杷葉陳皮之類均屬佳良惟今則有更佳更効更爽適之咳藥此即韋廉士吸入止咳片是也此片係韋廉士醫生藥局出品爲新式可以吸氣直接薰治患處之藥也

山東昌邑元興合號姜君星樓來書云「予患痰壅咳嗽兩脅作痛夜不能眠服華州橘紅與其他各藥皆無明効嗣試用韋廉士吸入止咳片即覺胸部寬暢不久咳嗽亦完全治愈眞良藥也名不虛傳矣」

韋廉士吸入止咳片統治傷風喉痛哮喘氣管支炎以及其他胸喉疾病 各藥房皆有出售或向上海江西路五一號韋廉士醫生藥局函購每瓶一元二角郵費不取

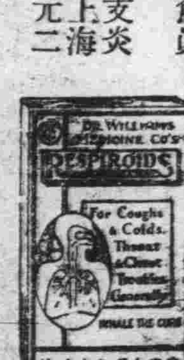

腰背疼痛四肢痠楚

腰背疼痛四肢痠楚此血虧現象也非眞腰背四肢有何毛病所以按摩擦藥終屬徒勞其惟一有效治法當從補血入手而補血藥品迄今醫藥科學尚未有發明如韋廉士醫生紅色補丸者此丸由其益血清血強健神經之功常能於短時間根治疼痛數週前浙江奉化勸生農場營業部主任孫君梅卿致書敝局亦即關於此效之證明也孫君書云

「鄙以職務所在累赴滬杭甬奔走推銷水蜜桃等農產致操勞過度精神不濟漸覺四肢痠楚腰背疼痛去冬經理無錫分場因事務紛繁體更不支十二月間又發頭痛腿酸步履維艱遍嘗各藥未見有效即參茸服亦無功後得友介紹試服韋廉士醫生紅色補丸不久疼痛漸減續服無幾諸症若失精力復原迄今容潤體強是則不能不感韋廉士醫生紅色補丸之功也」

凡與孫君同病相憐或因因循不治其症已成痛瘋者均應速服韋廉士醫生紅色補丸收效可必至若消化不良未老先衰肌瘦體虛以及婦科各症此天下馳名補血健腦聖藥去病強身均奏神効各藥房皆有出售或向上海江西路四五一號韋廉士醫生藥局購備每瓶一元五角六瓶八元中國境內郵費不取

粉刀王香烟

大同俱樂部

歡迎投稿　新舊均收

口琴與畫片

（楊蔭寰）（三）

她蒼白的臉分明笑了『好像象徵我倆底愛似的呢』、我笑了、我更握緊她底手沉默一時、『楓——』她逸着我底臂說『你今年多大歲數?』『十九歲、』春底快意感覺通遍我全身、『哦、十九歲?……』『十九歲怎的呢、』『你、你十九歲的浪子呵』『你二十歲的浪女呵』、『呵!呵!……』『啊!啊!……』我倆幸福的笑了、逗的在草叢裡的蝶也笑了、不、連那胸着嘴兒的花、靜着面孔的月兒、淘氣的星兒也笑了我倆爲圍充滿幸福的笑、小風颺來、草木不禁沙沙情吟起來、蓄打一寒噤、我也有些冷意、暫時靜寞、『蓄、你至今爲甚麼還不曾結婚呢』、『無我適意人兒——也可說沒我理想的人兒』、『你、你這可愛姑娘可倒怪呢、世上有這些人兒、難道沒你適意的人兒、』『當然的——沒一個適我意的人兒、』『怎麼呢、』『我討厭他們多是浪漫階級底劣根性、』『怎叫『浪漫階級底劣性』呢?』『他們底愛純虛假的——純是金錢勢力的、不同——』『不同甚麼呢?』『不同、不同我們倆呵』一種春天煦風似的溫柔掠過我底感覺、『那麼、我們倆底愛可是純潔的嗎?』『當然是純潔的了、』『怎樣個純潔呢?』『像那團圓地月兒一樣』、『那麼、我們現在得有純潔愛的表示、』『甚麼表示呢?』

眞的、是甚麼表示呢……『甚麼表示呢?』她更追問起來、她耀着光的眼睛注視着我我也用目光表示我底心意、我倆相注視一時、我有些微笑、而她美麗的兩頰藉月光看去分明緋紅了、我雙手緊抱她、她底面頰湊在我底嘴傍、我在她頰上接一吻……『你、可愛的孩子、』『你、可愛的姑娘、』我倆周圍充滿夢似的粉色那花那草那樹同時也更響得麗害了、那清幽的聲調很像琴弦上泛出來的清韻、靜穆地月兒也更行皎潔着明淨了尤其是那淘氣的小星、像窺我倆底秘密似的、竟將眼轉得更厲害了、

×

美的秋天已經過去冬已來到人間、黃昏、然而夜底羽翼不枉地伸張着、很蒼茫、已是傍晚了地面上漸漸地罩上一層清霜、月光微弱地射到上邊反射出一種銀青色的白光、我與蓄坐在××飯店底一精緻的房間裡很暖和、空氣中浮漾着春氣氛氲、『吃罷孩子、』油紙裹在地板上、挈着一塊糢糖塊向我嘴裡塞、『不、不要、』我握着她柔嫩的手、是緊緊地『這樣喫法沒意味呢、』

林光之臉色嚇得蒼白、捧着一顆跳躍的心、跑進校長室裏去了、!校長室的門兒在黃英強 前面 關上、他只得從門縫張進去、他瞧見那裏面還有好刁鬼王利平、不禁替林光之着急、後面擁着的那些幸災樂禍的同學們却笑着說着、『快點跑進去救你的結拜朋友吧!哈哈!』

『太、你好大膽、偸我們的記分簿快說、現在你把它拿到那兒去了?』校長威嚴地說、

『記分簿? 我沒有拿過! 你們的記分簿我拿它去有什麼用?』

『閉起你的鳥嘴、你想賴嗎、是利平說的、唔賤胚子眞是非打不行!』他從桌子上拿起一條極薄的竹板子、接下去說、『利平、你捉着他的左手、捉緊、不要放! 唔、你還不招認、我打了! 一、二、三、四、五、…五十、快說!』

林光之哭了! 他的右手被打得比饅頭還要腫、這件事情眞是寃枉、黃英強肚子裏雪亮、這明明是王利平想卸罪就誣攀了林光之、林光之是給每個人蔑視着的、於是他陡的闖進校長室裏去、

『記分簿不是他拿的、王利平纔是竊賊、我證明!…』

『英強、替一個卑鄙的小偸辯護是一種罪惡啊! 你明白嗎? 你說記分簿、不是他偸的、但他是一個僕歐的兒子、一個僕歐的兒子總幹不出好事情來的、你懂得嗎』

這椿案件終於被這麼的判決了、『學生林光之品行不軌、即令退學、由該生家長領回、嚴加管束…』學校當局已經差人去叫光之的爸爸了!

林光之的爸爸跑來乞憐地要求林校長免令退學、從寬發落、記兩次大過、但校長不肯、他沒有法子、領着兒子辭了校長出來、當他們跑出校門的時候、黃英強正呆呆地獃在那兒、突然他撲過來抱着林光之哭着說道、『記得嗎? 光之! 永遠不會忘記今天! 我們永遠不要分離!』我們要常常通信啊』

林光之只點了點頭、雨串淚珠子從他的眼睛吊下來、

（紀念我的朋友）

泰山進香

下【琴音】

『善主! 你不是來做好事嗎? 你花一塊錢買紙箔、老奶奶(俗稱泰山的碧霞元君爲老奶奶)便給你積一塊錢的德、不在紙箔的多少』這話好像一在泰山做實買、便可兼充碧霞元君的會計似的、花給神的錢他可代收、眞笑話、

談了泰山進香、就連想起泰山老母、

在山東…或者山東的隣省一般農民思想中、以爲一生不到泰安去進一次香、那是極缺欠的一件事、無論如何要去一次纔對、

本來農村社會是很少流動的、人與人之間關係很少、眞合了老子說的『雞犬之聲相聞、老死不相往來、』雖然鎮日價憧憬着都市的繁華但絕不平空跑到都市去流連幾天、尤其是心裏還繁着一件超現世的來生觀念、在這一面想到繁華地方去看一面又想在神祇前邊盡點心、便以朝『泰山』爲解決的方法了

農村中的金融、是很固滯的、今日雖恐慌的利害、但一起根也比不上都市、談到上泰山、豈是一句空話、還須有個經濟條件在、因此、農村中便有個類似合作社的組織

在幾個願意朝山的人相商同意之下、便組成個『社』、名爲『飯社』、每人只出一斗或者半斗糧米、讓個人來經管、經過十年八年也不定、生意的是用這些人赴泰山的盤費了、便變買了起程去、差不多泰山一　也花費盡了、

有的因爲不能赴泰山、便以積攢的錢在本村附近演戲若沒有適宜的廟、便搭席棚以爲碧霞元君的行營、

因爲山東人對泰山老母的信仰太普遍了、於是把整個的生命便付托給她、有病找她、祈福找她、沒兒子也找她、總之、現世上沒法解決的事情全委托給她了、中國這種聽信自然支配的觀念佔據了整個的思想、自然的對於人爲的事不願努力了、談復興民族的人、最好先想法把中國人的消極性轉變一下始可言其他的建設、

在『香社』這種組織中、有二點可注意、

(一)農村生活是慢的寂靜的爲到泰山進香、便能耐心的等上十年八年、現代則講科學方法、講『效率』、與這但相違太遠了、同時、也證明『中國』隔『現代化』太遠了

(二)中國農村社會、散漫到極點、全沒有一點組織、雖然有現行的地方自治法令只是把農村編排一下、農民全無自治意識而『香社』竟是農民自動的一個組織、並且是個包含經濟的組織如能善爲運用、則『香社』不失爲組織農村的一個善機、

貝森血案

▲▲……美國范達痕著
【二一五】……▲▲……程小青譯

貝菲微現驚詫的樣子、

『我最親愛的朋友、不是被謀殺了? 我還有什麼心緒去作樂呢?——我回了家、對內人說我的汽車已破壞、』

麥根道『我想你應當坐在自己車裏回家去啊、』

貝菲對於麥根的盤詰、十分耐心、且嘆了一口深長的氣、好像表示他雖然不能和人辯明、對于人家的不同情不了解總有些悲愁的、

『如果我果眞到了 隔僻的蓋次基、(我的內人就當我在那裏的、)那末挨爾文的死耗、非隔許久時光就不會聽見吧、我當初沒有對內人說起、我要在紐約躭擱的事麥根先生、我不讓內人知道我在城裏、也有某種理由的所以假使我立刻乘了原車回家、內人一定要疑心我爲什麼打斷行程、因此我只得把車子駐留數日、』

麥根對於他的流利的謊語實在很煩厭半响寂靜之後、他突然地問、

『那末、是不是因着你的汽車在貝森門口、才有意把李哀高克隊長牽連到這案子上去嗎?』

貝菲很驚異地泛着眼、顯出一種客氣的抗辯的神氣、他帶着憤怒的聲音說道、

『先生、如果你昨天在我的言辭中、發現了什麼我懷疑李哀高克的意思、那末、只因爲我那夜驅車到貝森家門口時、我確然看見那隊長的

麥根對凡士禁了一眼、於是對貝菲道、

『你的確看見李哀高克嗎、

『我看清是他、 昨天要是沒有牽涉我自己、我早已要敘說這事了、』

麥根又問、『牽涉了你又怎樣呢、這是很重要的事實否則今天早晨、我就用得着的你把自己的安樂、放在法律之前了、你的態度、反使我懷疑你那夜的行動』

貝菲道、『先生、你太嚴厲些了、我既已處於両辯的地位、那我很願接受你的批評的、』

麥根也說、『你也知道照你這樣的行動、和你對我的態度、換了別個地方律師不就要提你爲嫌疑犯嗎?』

一封信

文彬

一個秋季禮拜六的下午、天氣非常晴朗、陽光射到O大學院中已變成青黃相間的花壇及假山石上、發出灼灼的光輝、似乎還不肯放棄其當日的權威、然而臥在地上片片縮縮着的枯葉、已經表示牠的不得不對冬天退避三舍了、檀從校外剛進門口、校役即交給他一封信、一看上面字跡就可知道是他二姊姊給他的、檀的心裏當時充滿了無限欣喜的情緒、急忙折開抽出兩張信箋來、不禁一隻脚踏在路旁一塊山石上一行行的讀下、

『檀弟英鑒、 時月匆匆、別來又及數閱銀蟾、學校課程忙否此刻正值秋季、氣候變換無常、飲食起居應自留意爲要、前余爲汝做之棉襖已穿上否望汝切勿只顧時髦美觀、早晚宜多加衣服、阿芬現已呀呀學語、殊令人疼愛、想檀弟聞此、必爲手舞足蹈、拂其玩笑矣、烟鬼又失踪三日、彼父母心中似甚焦慮、然余有阿芬在旁、即忘却一切、彼之有無、實無關緊要耳、即祝學安、二姊櫻手啓』

他讀完之後、心靈好像受了某種蠱感的支配、眼前的環境頓然變換起來、似乎是桃李爭放、和煦融融醉人春天、又似乎是柳塘蟬鳴、經颺吹拂的夏季、又似乎是雪花紛亂、朔風怒號的隆冬、一會兒又轉到現時的境遇、他不知是苦痛抑或是愜意、雖然是寥寥數語、足以在他心胸裏激起了無窮巨浪、一波纔一波湧到他的心頭、

那是十五六年前的冬季晚上、天色十分黝黑、如鵝毛般的雪片、輕輕的落到如絮舖的地上、雪花經過窗前受了燈光的照耀、閃閃璀碎的銀片、自然界的一切都似乎沉醉在這靜謐的環境裏、檀的母親坐在坑上做檀的一副套父親戴了玳瑁邊的眼鏡、正專心注意的看一本已被煙燻成褐色的禮記、那時檀還是五六歲的小孩子、擁比他只大兩歲、他們齊齊的坐在父親桌旁念一本三字經、那時他雖然顧嘆了把書上的話念下來、但其中的意思是多不知的、忽然檀的父親把眼鏡望鼻樑上提了一提、看了檀道、『昔孟母擇隣處、』當什麼講呀、』他當時怔住了實在說起來、他也不知道到底爲什麼那幾個字放在一起、擁見檀答不上來、就答道、『昔是從前、就是從前孟子的母親『三次擇隣而居』檀當時正在羞愧自己不如自已的姐姐、父親又道、『還是小子不如姑娘、你聽得了嗎?』他只低頭、這時母親爲檀嗚不平道『她七八歲了、比檀強也算不得希奇、』父親道、『我只要說檀不好、你就護着他、』說完以後、仍看他的書、兩個孩子又嗎嗎的念、火爐上的水壺不住的發出斷斷聲音、

蕙芳

（四）培芝

且行且語曰明日我當來女士、我甚願彼回心、幡然而來否則余能挾之而來、亦佳亦佳、但恐徒作畫餅望梅耳、言畢匆匆欲出、蕙芳急牽其衣推之就坐、猝然倒於蔓生之懷且泣且頷、蔓生不知所措撫而慰之、蕙芳舉其首、忍泪而言曰我此心如焚、將成疾疢、實不可支、君知之乎蔓生曰、從此以後、我與女士當朝夕相見、或不寂寞、女士何戚戚爲、言已蕙芳始送其出、各言珍重而別、蕙芳返樓、不覺淒慘、注視時鐘十一時半矣、遂倒於牀上合衣而睡比及醒來、而朝暾已上窗矣、梳洗已畢、蔓生已來謂之曰、今將爲女士賀余已尋着東郊之寓處矣、彼電話號爲一八三○、女士可另覓人拍話問之、蕙芳喜形於色、遂招戶主僱用之茶役前來謂之曰、託汝代傳電話可乎、茶役曰諾、蕙芳曰我着汝傳言無多、汝第爲我傳一號數、詢其人在家否、汝事畢矣、茶役曰、然則其人爲誰、號數幾何、蕙芳曰、一八三○、其人乃邵東郊也但汝對談時該亦詢汝之名姓汝即以張寓答之、如該不親自接談亦有代包者、當問其在家與否、並詢其一所至之地、及其返家之時、如邵東郊自來接話、汝即止之、將電機交我可也、汝其識之、愼毋忘號數、我欲汝傳語於茶役曰諾、蕙芳復囑之曰汝一八三○號之邵東郊、汝先將所傳之語、述我聽、茶役笑曰、所詢之人、爲邵東郊電話一八三○號東郊在家接話、即將電機交于女士、若該他往旁人接談、詢其所至之地、何時返家、對否、蕙芳曰是矣、汝謹誌之、不可忘、茶役乃近至電話機、手執聽器、發語曰、嗳一八三○號、此時蕙芳若有無限之感觸、面忽紅忽白、心躍然跳、茶役又言邵東郊在家乎、我乃張宅、言至此有頃茶役又言、曰彼不在家請告我該所至之地、並何時返回略停茶役又曰旣然不知、作罷是矣、蕙芳謂茶役曰可也曰該旣別往、諒在情人之處余之前言、不爲虛矣、我請辭歸、傍晚再來、蕙芳亦不挽留、身倚於門、叮囑蔓生曰、必來余鵠候之、

蔓生旣走、蕙芳探手於懷、出一小皮夾、且顫且啓、又默自尋思邵東郊遲跡不來、其棄我如遺乎、我數日前尙疑彼之不來、身有事故、今旣如此、彼蓋忘情於我矣、思至此神情昏亂、不覺倒身於地、當是時設有見共賅者、必謂彼其之子、非癡於情、即狂痼也、然蕙芳之心、究何如哉、彼情不忘東郊、東郊乃負之、一時悲憤不勝、故不自覺其至此也旋思彼旣棄絕我、我猶茫乎未知、引頸以待其來、我眞痴呆矣、彼前次來、我與之小有齟齬、

徐琴芳腹大叫苦
請夏佩珍演『芳草美人』

徐琴芳自嫁給前友聯老板陳鏗然後、年年養兒子、及夫妻倆同進明星公司、合作了一部『健美之路』、開映還不長久、正想再拍一部『芳草美人』不想這位大肚皮明星的腹部、又微微隆起來、弄得陳鏗然無法可施、不得已乃去請夏佩珍擔任『芳草美人』主角夏佩珍新病方愈原想推辭、禁不得百般商量、只得答應、現已動手工作、徐琴芳却對人說、『這次我養了兒子、罰咒不再養、』恐怕這不過還是說着玩玩罷了、

大滿洲國軍政部招考第五六期陸軍軍官需候補生廣告

一、宗　旨　以養成初級軍官軍需改良軍隊爲目的

二、資　格
1、以滿洲國人爲限
2、年在十八歲以上至二十三歲以下
3、中等學校畢業或具有同等以上之學力者
4、如現任軍職志願爲軍官軍需候補生者須具有中學畢業程度之學力年齡在三十以內者亦可
5、身體强健且無嗜好者
6、志操堅確且須宣誓絕對効忠於滿洲國者

三、教育及待遇
1、考試合格者於六月一日分入中央直轄之奉天吉林齊齊哈爾陸軍第一、二、三、教導隊軍官候補生連授以基本軍事訓練(計三個月間)
2、基本軍事訓練完了後送入奉天中央陸軍訓練處施行初級軍官軍需必要之教育(計九個月間)
3、畢業考試合格者發給證書以見習士官軍需資格服隊附勤務約兩個月後即補任少尉(三等軍需)官階
4、服裝膳費均由官家供給自錄取至畢業後至補任少尉(三等軍需)爲止每月均發給津貼

四、招考額數　軍官候補生三百名　軍需候補生五十名

五、報名截止及體格檢查並考試各日期
1、報名及截止日期　大同三年三月一日起至四月十日止
2、體格檢查日期　大同三年四月二十七、二十八、二十九日三日間(檢查體格合格後始准入場試驗)
3、考試日期及科目　大同三年五月一、二、三日三日間、國文、地理、歷史、數學(算術、代數、幾何)

六、報名及考試地點　奉天、吉林、黑龍江、熱河各省警備司令部、哈爾濱、北滿鐵路護路軍總司令部

七、領取志願書地點
1、奉天、吉林、黑龍江、熱河各省(地區)警備司令部、哈爾濱北滿鐵路護路軍總司令部
2、各縣公署

八、呈遞志願書方法　依照志願書格式填寫畢直接向報名地點呈遞兩份(或郵寄亦可)報名

九、保　證　須有校長縣長或各省政府有力者之保證書但對無保證書者經銓衡之後亦得使其受驗

十、合否發表方法
1、在各考試地點榜示
2、登載滿洲國政府公報、滿洲報、大同報、盛京時報、泰東日報、

大同三年一月廿五日　軍政部總長　張景惠

大興股份有限公司吉林分公司招考管轄營業店員練習生章程

一、錄取額數
一、資格
一、年齡
一、考試科目
一、待遇
一、報名地點
一、報名手續
一、報名截止期
一、考試日期
一、考試地點
一、揭曉日期
一、入號期限

三十六名
普通公學堂高等畢業初級中學業或有同等學力者
十六歲以上二十歲以下
一 漢文(文言與書法)
二 算術　筆算(用鋼筆)　珠算(算盤試場代備)
三 日文　翻譯　口試(未學日文者以國語口試)
錄取後在本分公司作短期講習畢業後分派各地所屬營業店(即各地永衡當)服練習生職務月薪視程度高低由國幣四元至十元
吉林糧米花胡同本公司
繳交最近本人半身四寸像片及畢業證書
三月十五日
吉林財神廟胡同總商會
三月十八日上午九時至十四時
三月二十八日在本公司公佈
四月十五日以前覓具殷實商保(資本在國幣五千元以上限有大興公司營業店照對確附加證明書)交本分公司報名服務不得逾以上期限

新京　胡魁章筆墨文具書店開幕啓事

本號開設奉天城內百有餘年信用久孚遐邇咸知自我滿洲國建都新京冠蓋往來仕商雲集更兼學校林立繁榮之盛無過於斯各界所需筆墨文具書籍日漸浩繁敝號有鑒及此特在大馬路設立支店藉便各界諸君選購茲擇二月二十五日正式開幕凡士宦學校各界諸君所需各等筆墨文具書籍碑帖宣紙對聯各式封套運動用品風琴唱機文教部審定中小學校各種教科書一律俱全今在開幕伊始爲酬主顧起見各貨特別廉價四星期荷蒙賜顧勿失交臂恐未週知特此露佈

新京　大馬路路西　商務印書館舊址
胡魁章筆墨文具書店謹同

脊髓病　雪門名藥療法

神經痛　風濕　骨膜炎

四肢麻木脊筋痛痺、腰、脊筋、肘膝關節疼痛、半身不隨、脚腰麻木不動、步行困難、脊骨突曲腰骨出臍、排尿困難等之各患者、如用本妙藥及本療法効果非常著大一見本告白之下、毫無索價……(贈呈『完全自宅療法書』一本、乞將本告白及本報名切取寄下爲盼)乞從速照會、敝家

日本兵庫縣明石市中町　太平堂脊髓藥本家

奈良式　萬物粉碎機

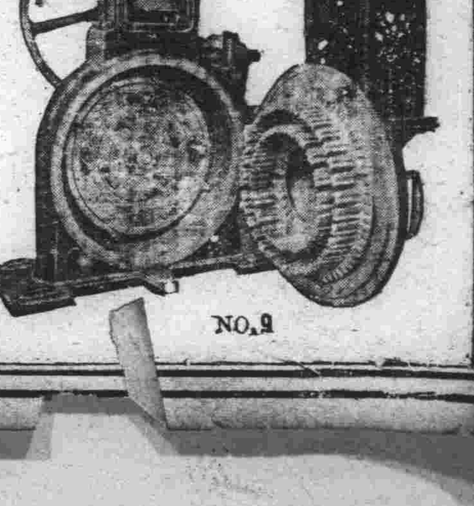

總發賣處　奉天浪速通　藤田洋行

●絨氈大賤賣●

風靡全世、品質優良

手製波斯絨氈今日突至新京矣

其樣式典雅 彩色鮮麗 無論如何利用確能永久使用絕不致因光線濕氣而退色

若用此絨氈 不唯便利更能增加其住宅之品格 因其典雅高尙非他可比也

或舖地板或掛壁間又可爲 高價之裝飾品 請一試用方知不謬

請購此絨氈作爲大典紀念之贈物

賜顧諸君請賜示滿鐵大和旅館二十號　達・比特友刻・爾 爲禱

●特別大廉賣●

在新京百貨店內所設之巴列商會陳列場原定二月末日停業但因事延展至三月末日停業在此期間特別賤賣歡迎主顧良機難得不可錯遇

○按定價六扣

一、各種毛皮類
一、防寒帽子等

新京日本橋百貨店內
毛皮類廉價店
電話三一六一番

經濟

日法對滿事業公司成立
前途極其有望
資本金十萬日法各半
其覺書業經双方交換

(大連六日發國通)法國經濟發展協會代表杜里威氏、自去年八月中旬來滿以來、即與日法對滿投資調査會小林順一郞橫山洋二兩氏協力奔走於日滿各關係當局間就對滿投資具體案積極商議、其間曾有幾多障碍波瀾卒與滿鐵之間、議成設立日法合辦之日法對滿事業公司而開法國對滿投資之途、法國經濟發展協會之此舉、投資額雖屬不多、但却爲外國對滿投資之𠵽河、其意義有極深且長者矣、聞該公司之股分共爲二千股、每股五十金、日法各擔一千股、資本共爲金票三萬元社長爲日人、由滿鐵選出副社長爲法人云、

(大連六日國通)關於設立日法對滿事業公司之覺書、三日於東京由日側山崎滿鐵理事及法側德理威兩氏、已行交換、日側待日本政府、法側待法國經濟發展協會之批准許可後、即照所定章程、創立公司、該公司暫以十萬圓作資本、將來事業發展、再行增資、於滿洲國之建設上、當有相當貢獻、前途頗可期待云、

供給北滿煤之新方針
不用撫順煤
北鐵運費高改用西安煤

哈爾濱煤市場、自滿鐵受鑛立國煤之委托販賣以來、而歸於統一、此僅得減少撫順煤之北滿運送量、但以北鐵南部線運費過高、撫順煤運至哈爾濱、亦全無利益可言滿鐵乃將撫順煤由北滿市場撤退、而用全力輸出於南滿或日本內地自拉賓線開通、運煤可不經北滿南部線、乃密講對策、而於西安煤鑛約定、經吉海、京圖、拉賓等線、運該鑛之煤於哈爾濱、由三日起已着手山元發送、兩三日內即可抵濱江站、哈爾濱市場、向來輸入撫順煤及奶子山煤、西安煤之入哈此爲最初、經拉賓線最初大量北行貨物殊有重大意義滿鐵正在濱江站建築大貯煤場現在尙無貯煤場只得以供應需要爲限、而發送二、三車本年則預定運送六、七萬噸煤此種煤比撫順煤之十五元約賤價一成、故煤質稍劣、以不難大受歡迎也、至滿鐵在本年以前收買之奶子山鑛萬噸、將來可爲西安、奶子山之替代品、滿鐵、合此於鶴立岡、穆稜等四鑛以惠及北滿哈爾濱等市場、而撫順煤完全由北滿撤銷、其成功可立待也、

外强中乾渡元宵
太原商界慘象
舖掌潛逃者八十餘家
準備歇業者三百餘戶

(太原通訊)値此農工破產百業凋敝之秋、而人民生死關頭之廢曆年、現又來臨、國人處此景況之下、實有啼笑皆非之感、但本屆廢曆年因已無復往年之盛、賣年貨者均已按時而至、陳列滿街、遊人擁擠、自表面上觀之、仍覺熱烈、實際上購買者則寥若晨星、此間人士購買力之低、至此可謂已達極點、擄商界人談今年賣年貨之各商店及攤販、依目下情勢觀之、非大折本不可、蓋因處於此種奇窮狀態之下、每日兩餉尙多發生問題、焉有餘錢購買年貨、再如本市商業因受農村破產影響、百業均形凋敝、錢行不敢放欵、其餘各業告貸無門形成一種死的氣象、近因廢曆年關臨邇債主逼門之時、其內部空虛週轉不靈、舖掌潛逃因而倒閉者在最近一月間已有八十餘家之多、但此種悲劇、每日尙在繼續推進中、將來結果眞不堪設想、吾人每次外出、觸入眼簾感動最深者、當屬此項被地方法院十字封條封門之商店、因其昨日尙仍照常買賣、今日即被封門矣、市面陡添此種淒凉景象頗有令人不忍卒睹之感、但此係就舖掌潛逃商店被封而言、而準備宣告歇業者、擄聞已有三百餘家、而錢行之中、竟有十之六七不能支持、證之昔年錢行每年所得大腫特肥之盈餘、不禁有今昔之感矣、除此之外、此種不景氣氣象妓女方面亦被波及、此間定章每一樂戶、每月繳營業稅五元五角、現各妓館因受經濟凋敝影響、營業異常蕭條、在昔四道巷中、每當紅燈初上、遊人如鯽、妓女均有應接不暇之勢、今則巷中冷清、門可羅雀其三等下處妓女、每日竟有不得一飽者、現四道巷、各樂戶鑒於此種情形、決定呈請當局、減經營業稅、以資維持云、

英美煤油企業
或將決裂
英蘇結秘密市場協定

(哈爾濱五日國通)據當地某商會所得消息、英美煤油企業團及蘇聯煤油商之主要人物、日下集合上海商事代辦處、關於對中國及滿洲國之煤油市場協定、曾開重要會議、相傳英蘇對美主張竟對立、又英蘇兩國間於滿洲市場已成立祕密協定、故英美煤油企業或因情形而決裂亦未可知云、

本年一月下旬
新京鐵道管內
貨物輸送狀況

二月下旬京鐵管內貨物發送中旬存貨一掃之後減退幾分

二月下旬貨物總數

管內社線(單位公噸)	三五、九四七
四洮連絡	九、三二一
拉賓連絡	二、六二五
北鐵連絡	九、五五七
京圖連絡	三二、四六七
計	八八、九一七

又品種分別

大豆	四五、二三〇
其他豆類	二、一九〇
高粱	一〇、三二〇
包米	七、一一〇
粟	五、二九九
雜穀	六、一九〇
豆油	二八
豆餅	四、四四五
木材	二、八七二
共他	五、二三三
計	八八、九一七

天津實業銀行
於奉天開設支店
貸出成績頗爲良好

(奉天六日發國通)籌者計畫向奉天進出、與滿洲國當局交涉諒解運動中央天津實業銀行、近已成立諒解、由二月中旬、於南京場內設支店由房屋擔保、開始借出貸出率頗爲良好、已貸出三十五萬圓餘、深得各方面之好評此是滿華經濟提携之一現象堪堪注目云、

日本某財團
開拓團山子洋灰

(哈爾濱五日發國通)日本阪神某財團以三百萬元開拓團山子洋灰、直接經營者、似爲小野田公司、實現時似將與以淺野洋灰爲背影之大同洋灰公司而對立云、

中銀最近發行額數

滿洲中央銀行、自二月十八日至廿四日、之最近一週間發行之紙幣鑄幣等額數如下

紙幣發行	一三七、七〇七、四一八元七四
準備金	六八、九一六、三一五元三九
保證額	六三、七九一、一〇三元四五
鑄幣發行額	三、九三四、七八七元二四

日法對滿事業公司
其組織章程內容(上)

(大連六日國通)法國經濟發展協會代表安德勒、巴勾爾約、德利比耶氏、八月中旬來滿以來、日法對滿投資調査會小林順一郞橫山洋二氏協力之下、往來於日滿各關係當局間、關於法國之對滿投資之具體案進行積極的商議、其間不少障碍波折、遂與滿鐵間、設立日法合辦之對滿事業公司、以開法國對滿投資之途焉、法國經濟發展協會此舉、投資額甚少、爲日本以外之外國對滿投資之新紀元、爲義意深遠者云公司定章如左、

第一章 總則

第一條、本會社稱股分公司日法對滿事業公司、法語爲便宜上簡稱爲 S A CO NSORTIUM FRANCO JAPONNAIS

第二條、本會社在滿洲國得利用日法兩國商工業並財力、其事業範圍如左、滿洲國土木建築之包做、爲販賣物品業務、本公司之社長、及常務董事、在合意之上、認定屬于本契約範圍一切業務、

第三條、本會社資本金、爲日本國通貨拾萬元、

第四條、本會社設本社于大連設支社于新京、應其他必要、依董事會決議、設置適宜支社、

第五條、本會社之公布、以滿洲政府公報、及大連市揭載關東廳公布之新聞爲之、

第六條、本會社事業資金、其每次實際擔任事業、法國側股東之對本會社之信用提供、但不妨害日本側股東之信用提供、

第二章 股份

第七條、本會社之股分、總爲記名式日本側爲南滿鐵道株式會社、及依其推荐者、法國側爲法國國民經濟發展協會、及依其推薦得限於商工業團並財團所有之本會社股分、不得讓渡於無日本國又法蘭西國之國籍之團體、又個人股分分配即在如何場合、日法兩國側各有總股分數之一半

第八條、本會社股分爲二千股、每股爲金五十元、日法各認一千股、

第九條、繳納股金每股第一次爲金廿五元、第二次以後之繳納金額、并其繳納期日及方法、以董事會之決議定之、至少在六十日前、向各股東通知之、

第十條、本會社之股分、不出於股分市場、又無董事會之承認、不得爲讓渡及擔保、

第十一條、因承繼、遺贈、婚姻、及其他法律作用、而取得會社之股分者、須請求更換名義塡書于證明事實書面於其股票、

第十二條、股票之汚損、或毀損、請求改書時、則股東須在其股票引換請求書上、附以實證股票又股票所有者之材料提出于本會社、

遺失股票之股東、作成詳記事之書面、本會社認爲適當、以保證人二名連署得向本會社交付新股票之請求、有前項之請求時本會社即公布其事、自其最後公布之日起、六十日以內若無故障時即交付股票于請求者、

招生 夜間教授

●新學期 四月一日開始教授(自下午五時至下午九時)
●願書締切三月十五日止

土木科
豫科 前期 日人五十名 滿人五十名
豫科 後期 日人二十名 滿人三十名
本科 第一學期 日滿人二十名
同 第二學期 日滿人十五名

入學程度
●豫科 年令 滿十四歲以上 學歷 日本小學校公學堂畢業生或同等學力
●本科 學歷 本院豫科畢業生或同等學力

授業料
●豫科前期 一學期先交費金廿二圓(交每月金四圓)
●本科第一學期 一學期先交費金卅四圓(交每月金六圓)
●校費 豫、本科每月繳費金(一圓五十錢)

●特點 本院畢業生特點滿洲國政府職員優先採用

新京工學院
新京室町二丁目(新京公學校內) 電話二〇二七番

院長 國道局長、工學博士 直木倫太郞
教務主任 新京國道局第二技術處長 工學士 原口忠次郞
學生監 民政部土木司都邑科長 工學士 近藤謙三郞
●學院規則 書面請問新京室町二丁目新京公學校
●入學案內 規則書附郵票二分即寄

代辦 民事刑事及一般法律事務 滿洲國商標登錄請願事務
辦事、迅速、懇切、信用、
滿洲國商標呈請代理人
律師 法學士 富永是保
法律商標事務所
新京室町四丁目七(三井洋行對面)

(神算逍遙子)

敝人幼讀儒書壯試不第感詢卜士知命所係研究術學自此以起星相各書漏閱無遺十餘年來尙不澈底訪友尋師方得眞理生成造化術定無移大都名城各省遊歷知人休咎敢云無比批相像人不勝枚舉君有疑難請來旅邸批相不對不收卦禮倘不相信試談知奇

新京頭道溝醉鮮飯店四十四號逍遙子謹白

招募事務員
希望者本人自携帶筆墨及履歷書直接來談
但限初通曉日語者
新京永樂町三丁目廿一番地(妙法寺隣)
辯護士 引地寅治郎

佟王衡弟鑒 別後殺年盼想殊殷刻在何處望見字速示佳音爲盼
額穆縣警務局長洪春齡啓

函索即寄圖本

金鷄牌針織機器、眞正M.S.牌各種針製造處
各種電力人力(汗衫衛生毛衣套帽 洋襪子手套圍巾)機器
并針件自造批發
大阪市此花區上福島南二丁目六五番地
松岡針織機器工廠
電話福島一二六五番
振替大阪三二六七九番

遼東編譯社一最近出版

奉天教育廳編審主任 文教部編審官 邢定雲著
小學教師準備必携

第一種 國語科教學法	一角五分
第二種 修身公民科教學法	一角五分
第三種 算術自然科教學法	一角五分
第四種 歷史地理科教學法	一角五分
第五種 勞作美術科教學法	一角五分
第六種 音樂體育科數學法	一角五分
理論實際 小學教學法	九角
最新教學法原理	三角五分
新撰教學法學習法原理(附錄各科教學案實例)	一元

發行所 瀋陽大東書局
新京 四寶堂書局
吉林 成文厚書局
哈爾濱 大東書局

鄙人自幼身體孱弱百般調養終無效果前經友人指示日服五强豆乳至今兩月餘矣而飲食精神日漸增加所以介紹與諸公速服五强豆乳吧

每月現洋壹圓
該號備有多數專員定時送到不悞但價從廉
地址東三馬路門牌廿三號滿洲豆乳社

莫氏家祠落成啓事

竊以敝族莫氏夙隷旗籍世受國恩溯自列祖以迄先都護公歷有武功以勞定國準夫祭法之義宜護修祀之文幸際明時重瞻化日爰相吉壤聿建宗祠感深春露秋霜重此水源木本今者落成伊始恭逢三月一日登極大典舉國騰歡率土蒙庥謹於是日奉主入祠藉國之慶以成家慶愼終追遠罔忘世德凡我四方雅故三郞親知冀賁高軒訓匡茲祀典未及奉書通告謹此登報聲明泥首臨風局勝企

莫德祿 莫德魁 莫德斌 謹啓

世有强健之父母・然後有强健之子女・設或爲父母者・因腎部虛弱・以致常患骨痛腰痠・遺精便濁等病・每多嗣續無望・即幸而得之・其不羸弱夭折者・幾何哉・是補腎健身・爲父母之天職・

▲須有强健父母
▲方有强健子女

第咸德補腎丸

專治 腰痠背痛 風濕骨痛 筋骨疼痛 遺精便濁 以及一切便溺症等

▲各大藥房均有出售
東三省獨家經理 營口 源來盛祥行

本院全景

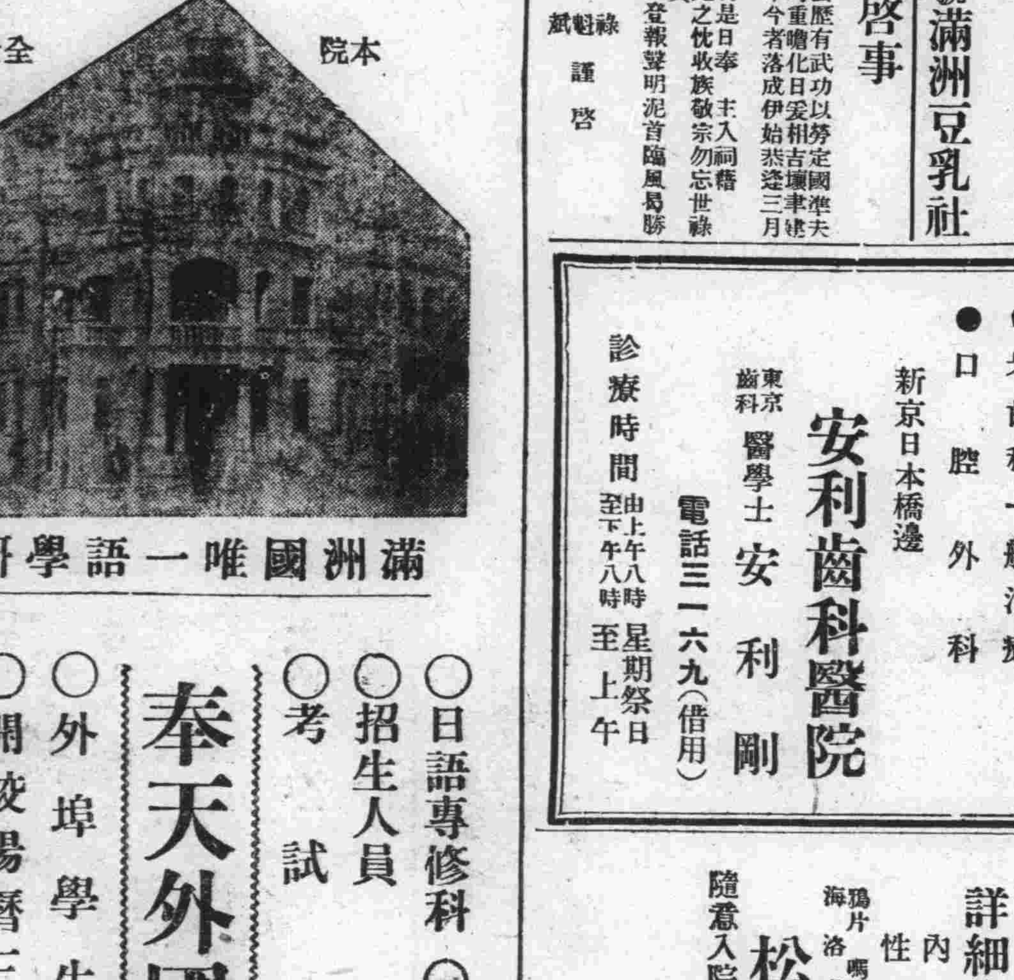

滿洲國唯一語學研究

奉天外國語學院
○日語專修科 ○初級 ○深造
○招生人員 二百名
○考試 隨到隨收
○外埠學生歡迎
○開校陽曆三月一日
○校址 奉天工業區一馬路一號(舊農拓大學舊址)
(備有詳細簡章函索附郵票二分)

●牙齒科一般治療
●口腔外科
新京日本橋邊
安利齒科醫院
東京齒科 醫學士 安利剛
電話三一六九(借用)
診療時間 由上午八時至下午八時 星期祭日至上午

詳細診斷誠心治療
內科、痔疾科、性病、小兒科、
鴉片 嗎啡 海洛英 專戒療法
隨意入院 隨時前往診治
松本醫院
場所 日本橋郵便局前 電話三七五六番

招生廣告

本科(晝間部)
一招生額數 約五十名
一學科目 日語、漢文、英文、簿記、算術、珠算、商業、實務、日滿文打字、法制經濟、
一卒業 三年卒業但願入日本中等學校者修業一年特爲介紹
一教授時間 晝間每日五六點鐘
一開學 陽歷四月二號
一學費 每月交納月謝壹圓五角制帽制服費共計拾八圓書籍等一年六圓二年拾圓
一入學資格 高級小學校卒業以上及有同等學力者自十四歲至二十五歲者
一入學試驗 漢文、算術、口試、陽歷自三月十四號至十六號行之
一報名手續 先閱簡章再塡具報名單交存像片交納報名費金票壹圓五角交閱卒業證書或卒業公函同等學力者只報學歷
一報名期 陽歷三月十二號截止
一宿舍 本校無有宿舍學生自覓店住

日語別科(夜間部)
無制限
日語
二年
初級一年高級一年有相當學力者入高級但高級生不足卅名時或有取消
夜間每星期八點鐘
陽歷四月二號
報名費金一元每月金一元故報名時共交二元
無論男女並無制限
無 有
繕具願書
陽歷四月二號截止
無 有

奉天同文商業學校
校址 奉天小西關赤十字病院前

以獲益金作社會事業補助費

中央政府正式發表 福民獎券發行意旨

綠例每張一元頭獎一萬元

政府於前年十月爲充當北滿水災罹災民賑濟欵項起見、曾發行水災賑濟彩票、博得一般人之信用、每回呈非常之盛況、僅在一年之發行期間中、竟獲五十餘萬元之利益、因是在水災救濟上、遂得極大之貢獻、而財政部鑑此卓越之成績、擬於三月十五日發行命名曰福民獎券者、以其利益金在全滿各地建設救療之施設、雖僻偏之地方人民亦必使之沐王道政治之恩惠、所謂福民獎券者、雖大體與北滿水災賑濟彩票相同、惟得彩金額則增加一萬圓、使中籤率爲之增多、並減少代賣人之定員、以便嚴行遴選代賣人等、此其不同之處也、茲將福民獎券之要綱列記如左、

一、發行目的爲充當救療施設費、
二、發行日期、自康德元年三月起每月十五日、
三、發行額及號數、每回發行額爲十萬圓發行號數十萬號、
四、本獎券一號之價格、一號定爲一圓、平均分作五條、
五、抽籤地址、每月十四日在新京西四道街新京總商會舉行、
六、販賣方法由財政部大臣指定之代賣人承擔販賣、
七、代賣人設置地及額數、新京二以內、鞍山一以內、錦縣一以內、四平街一、營口一、吉林一、奉天三、圖們一、哈爾濱一、撫順一、安東一、齊齊哈爾一、
八、代賣人經手費及報酬金爲承擔金額百分之七、及得彩金之三分、

此外由財政部按事情如何得交付若干之獎勵金、
九、得彩金支付一號在一百圓以上者、由滿洲中央銀行支付、一百圓未滿者由代賣人墊付、
十、得彩金、
頭彩一萬圓、二張、計二萬圓、附彩得頭彩號數之前後號數、三百圓、四張、計一二百圓、二彩、三千圓、二張、計六千圓、附彩得二彩號數之前後號數一百圓、四張、計四百圓、三彩一千圓二張、計二千圓、附彩得三彩號數之前後號數五十圓、四張、計二百圓、四彩一百圓四六張、計四千六百圓、五彩五十圓、九六張、計四千八百圓、六彩十圓、四八〇張、計四千八百圓、七彩五圓、一千二〇〇張、計六千圓、末彩與頭彩末字相同者一圓九、九九八張、計九千九九八圓、合計一一、八二八張、計五九、九九八圓

京圖線蛟河拉哈間 先驅裝甲軌道車顛覆

（奉天五日發國通）四日正午頃自新京發、圖們江行第五一號列車之先驅裝甲軌道車於蛟河拉哈間進行中、突然脫軌顛覆、警乘之敦化警務班員高橋喜一即死、及同緒方義勇重傷、吉林警務班、滿人二名負輕傷、其原因尚在不明、目下正嚴重調査中

警備大典之警察隊 實行解散頒賜獎金

爲警備大典、集中新京之首都警察廳、哈爾濱遊動警察隊、營口海邊警察隊、國境警察隊各隊、臨時編成之大典警備警察隊、任務終了、四日午前十時在大同廣場舉行解散式、分別行進之後隊長修總監致解散辭、長尾民政部警務司長拜 皇帝陛下聖旨、傳授下賜金、三呼萬歲散會、長尾司長語云、際茲曠古大典、警備重任幸得無大過者、實 皇帝陛下之德威所致、同時又[illegible]警察隊全員統制協力之賜也、今日行此解散式、爲我等無上之榮、因帝政國基益固、人心亦安、地方治安、頓形安定、後此者即爲滿洲國之產業建設耳、我警官一同、居大衆之後以確保治安、須舉其全力而伸張國勢、再對于此次警備與以絕大援助之日本側憲警、尤感激莫名云、

大典日之慶祝電影 由駐日公使頒發各新聞社

政府當局於三月一日所撮之電影、於四日正午在東京滿洲國公使館向大阪每日、大阪朝日、電通、佛若絲（譯音）爬拉曼豆（譯音）油尼巴（譯音）等各新聞社手交之矣

慎飛行士六日歸還

宇垣朝鮮總督及半島朝鮮人向新皇帝奉呈賀表、平安果其使命之慎一等飛行士、操縱沙牟孫定六日午前七時、由新京飛行場、向朝鮮京城歸還

文部對教員留學生 補助學費條例改訂

文教部於大同二年十二月一日、令各省區、選派第二次教員留學生之所附選派要項中第七項、補助甲學費之由文教部每月給予國幣卅五元一項取消、現該部已通令各省區遵照、並特飭所屬各教員留學生一體知照云、

徹底普及建國精神 吉林省公署總動員

（吉林五日發國通）吉林省公署茲當 帝政實施徹底普及建國精神、期於御大典開始全般的活動、各廳長立於第一線開講演會、頒布印刷品、等力謀教化、凡教化宣傳機關總動員、建國以來之大舉動也、成果頗有期待也云、

新京之陸軍紀念日 舉行壯烈攻防演習

本月十日之陸軍紀念日、全滿各地、大行計畫、舉行事項、新京由警備司令部爲主體、以西公園爲中心、舉行攻防演習、第一次協議者、五日自午前九時在警備司令部內、日滿各警備機關、學校、在鄉軍人、其他民間團體代表會合、而爲種種協議十時半散會、結果、同演習之參加團體、兵器其他預定大體如左、即總員爲新京警備隊、守備隊、電信班、商業學校、青訓、女學校、在鄉軍人、少年團等約千二百名之多、然後由新京、哈埠兩飛行隊、出動飛機、更決參加高射砲、聽音器等之新兵器、演習之想定、自十日晨（或午前九時）開始、接續敵機襲擊、彼此兩飛機之空中演習、便衣隊之市中擾亂市民所組織之義勇隊之活躍憲兵警官亦總動員、市內警戒、悉擬仿戰時狀態、其壯觀爲奚若耶、此外更有紀念行事、陣亡將士之慰靈祭、祝宴、電影會、無線電放送等、再關于細部、于七日午前九時、再度會合于警備司令部、而爲最後的協議云、

日本熱海大火

（東京五日國通）據日本靜岡縣知事致內務省公報、內稱五日午前二時、熱海町熱海館發火、焚失大湯館、熱海館舊鈴木館、舊玉久旅館、熱海別莊四戶、四時半火熄、熱海素爲衛要場所、同地有閑邸久邇宮姬殿下滯在中、其他清浦伯等名士、亦滯在中演大混亂云、

吉林自維會以五萬元救災黎

（吉林六日發國通）吉林省治安維持會當御大典支出全省四十二縣災民救濟費五萬元、經各縣委員會之手而分給之云、

堀少將之忠烈遺骨 經由奉天歸還日本

（奉天五日國通）關東軍司令堀少將之遺骨、由淺川參謀隨同之下、於五日午後一時廿八分抵奉天、驛頭有多數官民出迎、安置於貴賓室內自午後二時、由多數關係者參列舉行慰靈祭、又同少將之遺骨、當夜安置於西本願寺、六日午前七時出發、經由安東歸還日本內地、

德人餓死十四萬 烏克蘭境內

（哈爾濱六日發國通）據俄文報載、蘇聯邦烏克蘭之德國人一成、凡十四萬、已判明全行餓死云、

法國女飛行家 伊爾芝飛東京

（京城六日發國通）五日午後三時五十分飛抵當地法國女流飛行家伊爾芝女士、於六日午前八時東京出發云、

外蒙赤軍三萬 連日嚴重演習

（東京六日國通）據達軍部情報、蘇維埃政府、利用去年十一月中旬外蒙古勃發反蘇暴動機會、遂出動三千赤軍其後更向同方面陸續侵入赤軍目下爲數在三萬以上、已占領庫倫、同亞今加、山貝資附近、對于同地住民、示威演習甚盛云、

農民感激恤品 各縣謝翰雪片前來

（吉林六日發國通）吉林省公署爲救濟遭匪禍東北六縣農民、該處農民家被焚燬、一切東西被奪去、凍餓而死者不計其數、感激蒙賜物、十家長百家長等、向省公署屢送感謝書翰、山本調査科長之案頭堆積如山均謳歌王道仁政之文句也云、

關于滿洲國之加入 歐林比克大會問題 日本極力支持援助

關于滿洲國體育協會之極東歐林比克大會加入問題、可得日本體育協會強力的支持前者急遽派日之滿洲國體育協會理事久保田、茂木兩氏之努力、日本側決極力支持滿洲國側之主張、將日本側態度、直達於中華民國、迄三月末、山本忠興博士爲代表、前往天津、以闡明日本之最後的態度同時、質問左之二點、
一、民國側委員、何故不出席於委員會、
二、對于獨立國家滿洲國側之極東大會加入、民國何故不同意、
該會議、日華二國代表以外並有滿洲國裴律賓派代表出席之勢、滿洲國側代表、俟久保田代表歸滿決定、現在久保田、茂木、黑田三氏、視爲最有力云、

吉黑兩省電報分局 將行辦理日文電報

（哈爾濱五日發國通）從來吉黑兩省內各地所有之電報分局、僅發收滿、歐兩文之電信、今因日人之增加、深感不便、電電會社、此項在左列之分局、不僅辦理滿、歐文、即日文電報亦決辦理云
齊齊哈爾、吉林、新開門海拉爾、滿洲里、一面坡敦化、新京城內北安鎭、佳木斯、五常、綏芬河、大黑河、克山、海倫、綏化、昂昂溪、

哈爾濱大都市 計劃着着進行

（哈爾濱六日國通）大哈爾濱都市計畫案、已大體決定、市當局、一日召集自治會議具體的討議經費問題、行將着手大都市之建設工程云、

鐵路總局 設立鐵路學院

（大連五日發國通）鐵路總局自四月一日、在奉天開設鐵路學院、不日即行改職、以圖滿洲人職員之素質向上、藉使名實相符、以整國有鐵路之陣容、養成公學堂、初級中學及高級中學畢業者、爲鐵路從事員、三月一日以社報發表學院職制、關於細目於三二日內決定云、

於郊祭場天壇地址 建立大記念塔 記念即位大典之盛儀

三月一日舉行郊祭儀之杏花村天壇、連日拜觀者、頗呈盛旺、滿洲國當局、於近日撤去祭場之諸般設備、遺跡爲記念即位萬代之盛儀、決建立記念碑云、

敬老會

因安慰日前敬老表彰諸老人、日滿聯合婦人會於三日午後一時半、於大同自治會館食堂、備茶點招待並行大典活動寫眞映寫等事、
（寫眞）安慰會場、圓形內自左而右爲諸老人韓紱祥韓善堂、韓雲閣、

大使館前之高脚會

菱刈大使於二日午後四時半招待外人團及滿洲國要人、同在後院觀看百餘名之高脚戲、
（寫眞）看戲人攝影

滿洲國馬政之現狀（一）

馬政局總務科長 羅惠述

馬政云者、即統制馬事而確立本業行政之謂也、馬政之良窳、關係馬匹前途至深且距、吾人素知馬匹與軍事交通農用民生有密切之關係、是者馬政、豈可忽哉、按諸列強馬匹原非全體優秀其所以然者、要因實施馬政改良、有致之、證諸友邦日本、可以概見矣、顧我滿洲土地廣袤、氣候溫和、素謂產馬之區、舊時秕政、不求改良、徒封故步、雖有一二軍畜場之設、皆因經營不善未見若何進展、當局有鑑及此、所以有積極設立馬政局之計畫、以謀統制馬事、本業行政、適應國家實際需要對於軍民用馬、統作根本之整頓、我局之宗旨、及所負之使命、已如此重大、自非振奮精神、力求振拔通盤籌畫徹底刷新、不足以資有爲故有馬匹計畫大綱方針之制定、茲將立局以來經過情形及事業狀況、藉諸報端略述梗概、以備關心馬政人士用作參考焉、

馬政局略歷

溯自建國之初、由軍政部軍需司兵器課軍馬股綜理軍馬事宜、同時爲統一起見、將碩果僅存之黑龍江軍畜牧養場、畫爲直轄、此不過對於軍馬行政之一部、至於民馬方面萬緒千端、未易着手、乃思擴而充之、以便綜理軍民馬事、此馬政局之所以設立也、爰於大同二年四月二十四日經國務院會議通過官制、及其他法規、於五月三日敕令公佈施行、以王軍政部次長兼充局長、依照官制籌備組織、編定預算、遴委員司、以人材關係補充未免延緩、因抱惟材是用之旨、是以用人特別審慎、更爲行事標準計、有制定公佈之分科規程及賽馬法施行規則迨至七月一日、正式成立、分科治事各負專責、同時軍政部將江省之軍畜牧養場結束、撥併於本局、復爲普及馬事知識於八月間、組設奉天及哈爾濱兩國立賽馬場、專司賽馬事宜、開辦之始、即籌畫實施賽馬、藉以促進一般民衆之觀感、又准許在各主要都市設立法人賽馬俱樂部、以助馬政之開發、是自我局成立以後已由卓創而人設施時期矣、

無線電放送

三月七日（水曜日）大典奉祝放送順序 新京放送局
自午後四時〇分至午後四時三〇分演藝（由新京轉放全日滿）
尺八獨奏合調
一、獨奏、青年體力光輝、上田芳憧作曲、森本壽童
二、合調、滿洲之春上田芳憧作曲、一部森本壽童、二部阿波野福童、三部井上鮮童、
自午後五時〇分至午後五時三〇分兒童時間（滿語）
自午後五時三〇分至午後五時四五分新聞（英語）
自午後五時四五分至午後六時〇分新聞（鮮語）
自午後六時〇分至午後六時二〇分新聞（東京）
自午後六時三〇分至午後七時〇分講演（新京轉放全滿）大典參列述感、新京特別市長金壁東
自午後七時〇分至午後八時〇分演戲（奉天放全滿）奉天中央大戲院
自午後八時〇分至午後八時三〇分講演（奉天、全滿）奉天市長閻傳紱
自午後八時三〇分至午後八時四五分時報新聞（東京）
自午後八時四五分至午後九時〇分新聞氣象予報目錄
自午後九時〇分至午後九時三〇分滿洲音樂（哈爾濱）
至午後九時三〇分至■後一〇時〇分長唄（哈爾濱）
『新曲浦島』唄歌代、唄照千代、小七、三味線笑千代、同濱千代、同友代、杵屋六甫、小鼓千代葉、同靜千代、同千代、笛小千代、太鼓那賀江、大鼓千代子、以上

天象

三月六日 氣溫 最高 零下一度二七分 最低 零下一二度六分
三月七日 天氣預報 西風 晴一時陰

滿洲臺灣直通客貨 五月一日實施運送

台灣交通局大連船滿鐵之臺灣直通客貨開始連絡滿鐵契約案已作成、目下台灣側承認最近鐵道部職員赴台、決定由五月一日實施運送云、

俄阿穆爾沿岸集中大兵

（齊齊哈爾六日發國通）本日當地達到之情報、蘇聯黑河附近、建築砲壘等、防備堅固、已如既報、最近阿穆爾沿岸集中四師團、而兵約有六萬其他飛行機戰車等、漸漸輪造云、

慶祝大典

黑龍江省警備司令部
司令官 張文鑄
參謀長 趙振邦
參謀處長 于治功
副官處長 朱鳳陽
軍務處長 王士琇
軍需處長 張達興
軍醫處長 蔡亞民
軍法處長 李少場

黑龍江省總商會
會長 王玉堂
副會長 王向賢
顧問 入江吉三

東亞騰懽
齊齊哈爾市政局長 楊乃時

龍江區專賣總批發所 白木懋

奉天城內 德盛鴻
奉天隆勝皮店

奉天省公署
省長 臧式毅
總務廳長 久米成夫
民政廳長 趙鵬第
警務廳長 三谷清
實業廳長 徐紹卿
教育廳長 章煥章

奉天八王寺牌酒公司
總經理 張保先

撫順千金寨 縣公署
撫順新站 鴉片小賣所
撫順日站 玉良靴鞋洋服店

營業請負公司
新興俱樂部
梁振聲
梁煥有
葛振生
大連市不老街

黑龍江省高等法院長 李樹滋
黑龍江地方法院長 韓德璧
龍江區專賣零賣所組合會會長 張敬齊
黑龍江省官醫院院長 孫啓[illegible]
豐樂鎮警察署長 賈永德
奉天直隸會館
奉天北市場 際清醫院
奉天大北門內 多福號
吉林警備第四旅步兵十一團團長 李文龍
德惠稅捐局長 關豐
張家灣商務會會長 曹煥章
張香九

大阪商船定期航行輪

▲開往門司神戶大阪
（此船有三等倉上午十時）
亞米利加丸　三月六日
哈爾濱丸　三月八日
烏拉爾丸　三月十日
※他克馬丸　三月十一日
烏蘇里丸　三月十四日
夏得爾丸　三月十五日
貝格爾丸　三月十六日
▲開往天津（到塘沽止）
志龍丸　三月十九日
▲開往上海福州基隆高雄　下午三時開
盛京丸　三月八日
▲船票發售　滿鐵沿線各站及各埠日本國際觀光局
車船連運票（往復票火車一成輪船減一成通用期限兩個月）大連門司神戶間輪船票（買往復票返程票價可減一成通用期限參個月）發售
▲專屬貨物代辦處　各地國際運輸會社
大阪商船株式會社
大連支店（電話四一三七）
奉天出張所（電話四〇八九）
新京出張所（電話三一一六）

日本郵船定期航行輪

●開往漢堡倫敦羅特丹
※敦賀丸　三月十四日
●開往北海道橫濱
摩耶丸　三月　日

近海郵船定期航行輪

開往長崎鹿兒島行
千歲丸　三月一日
●開往天津
勝浦丸　二月　日
●開往基隆高雄
宮浦丸　三月九日
岐阜丸　二月　日

朝鮮郵船大連行輪

●開往青島仁川
會寧丸　二月　日
●開往仁川博多長崎鹿兒島三角
錦江丸　三月一日
前記輪船出口時日因天候關係或有更變
朝鮮鐵路各站以及本行輪船經過各口可裝與滿鐵連絡之貨物※有上記記號者純係貨船不售客票並可發行前項連絡提單代賣海圖及航海路誌
朝鮮郵船株式會社大連代理店近海郵船株式會社大連代理店大連市山縣通一八一日本郵船會社大連出張所
電話三七三九、六七一二番
專屬貨物代辦處　船票代賣處
丸二商會電話四二四六番　各地之日本國際觀光局

阿波共同汽船定期航行輪

●開往芝罘威海衛仁川　下午
第卅六共同丸　二月二十八日
●開往天津、塘沽
長山丸　三月四日
●開往芝罘
第十八共同丸　二月　日
路會社代辦山東鐵路及朝日
鐵本辦理各種運動一切事務
阿波共同汽船會社
大連市山縣通電話五〇〇一

大連汽船定期航行輪

●開往青島上海　上午十一時
大連丸　三月三日
青島丸　三月六日
●開往天津（塘沽止）
長平丸　三月六日
●開往龍口
龍平丸　三月二日
●開往長崎基隆高雄
山西丸　三月十四日
山東丸　三月三日
●開往新瀉伏木敦賀（載客）
河南丸　三月六日
●開往芝罘雄基清津
遼河丸　三月八日
●開往大阪神戶門司
龍鳳丸　三月八日
大連汽船會社
大連市山縣通　電話七一三一番
日本國際觀光局中國旅行社

五淋白濁　一瓶斷根　哈郎淋濁丸

淋病為難治之病其痛苦實亦異常其害尤非自己一人且染及妻孥致貽子孫盲目之慘由是觀之淋濁之害誠為可恐亦復可怖者也淋病乃因不潔之交媾經二三日後由尿道排泄濃汁排尿之際感覺疼痛再經時日疼痛益加遂起灼熱之感甚至排洩血尿又陽莖紅腫發熱痛苦難堪此時如不徹底治療則恐移入慢性症每遇氣候變化或因激烈之運動攝取酒類及其他刺戟物等忽感劇烈疼痛甚至終身不離之難病是以若疑有淋病之時從速服用特製哈郎淋濁丸至稍覺輕快或已陷慢性不感痛苦而洩膿汁時際服用哈郎淋濁丸外將哈郎治淋座藥插入於尿道使其內外相應驅逐病菌則雖如何頑惡淋症必速治退可獲痊癒猶如暗夜得享光明之感哈郎淋濁丸係以現今世界醫學界誠最有效驗之高貴藥為基礎配以我研究部多年苦心研究結果始克發見之特別有效藥而製成則其效驗之卓絕斷非他藥所能追隨患有淋症之諸君望君速賴哈郎良藥脫離其痛苦是幸

哈郎良藥主治效能

白濁　赤濁　小便不通　尿道腐爛
尿水混血　龜眼封閉　膿液淋漓
陽莖紅腫　膀胱發熱　膀胱受濕
尿意頻促　夜夢遺精　尿後出血
赤白兩帶等凡淋濁一切諸症均可其效驗之靈妙無比其右者矣

哈郎良藥藥價

特製哈郎淋濁丸　大瓶四元五　中瓶二元五　小瓶一元二
普通哈郎淋濁丸　大瓶二元　中瓶一元二　小瓶六角
哈郎治淋座藥　每盒五角
（各處大藥房均有代售）

發售本舖　順和公司藥房
大連山縣通九十八番地

萬源湘繡　開幕大減價

恭祝
萬壽暨
登極貢品請購
湘繡
萬源湘繡筆莊謹啓
新京大馬路三馬路南
自動電話二五五二番
奉天代售處中華書局

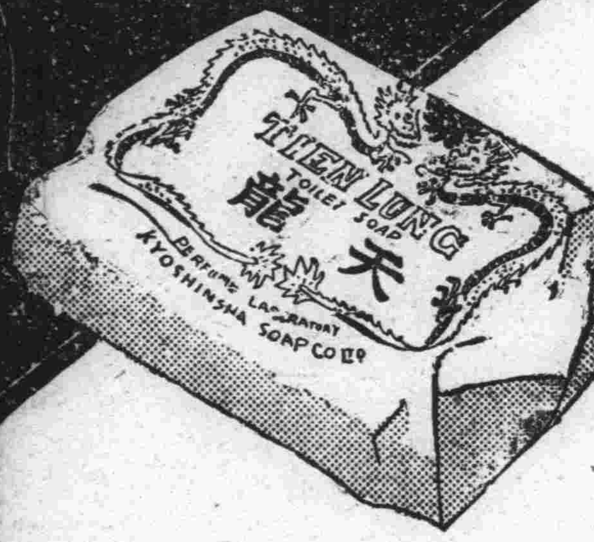

頂上　天龍香皂

發香・起泡・超等第一！

一早一晚洗面擦身能令肌膚嬌嫩發揮

滿洲國到處均有販賣

請用品質精良有白齒固齒嫩面効力之
超老火車牌牙粉等
各埠商・店均有代售
製造兼總發行
瀋陽中街買記胡同　同昌行牙粉工司謹啓

本報綏中縣山海關分社啓事

敬啓事本報為便利閱者起見茲派王富年為交際主任並張永禎為營業員恐未週知特此聲明綏中四七八區山海關九十區各村讀者均鑒拖欠報費望交付去員帶下是為至盼

分社長田狂公啓事

三井茶園製　日東紅茶

在市內各茶食雜貨店代賣

張國偉君之公子

小兒傷風

小兒一有傷風之病狀發生若立投以嬰孩自己藥片使其腸胃潔淨則病菌不留毛孔活潑肝腎調和邪去熱消風寒自愈矣

浙江西塘泰安典張君國偉來書云「小兒福新常感風寒消化不良時而腹瀉時而便秘日漸瘦弱晝夜啼哭服藥無効幸承族人張保甫君介紹投以嬰孩自己藥片諸症大減不旬日即完全告愈邇來并不傷風胃病身體甚佳矣」嬰孩自己藥片係為小兒特製之專藥味美性和凡小兒食積發熱腹痛便秘泄瀉傷風痰厥出牙蛔蟲他藥失効者此片均善治之各藥房皆有出售或直向上海江西路四五一號韋廉士醫生藥局函購每瓶七角六瓶三元五角郵費不取

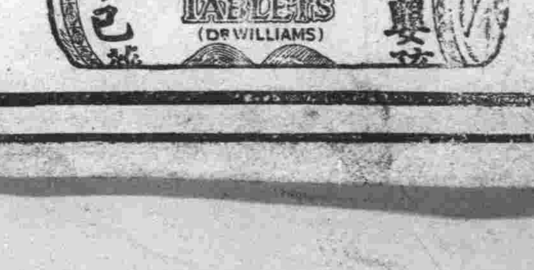

本報啓事

海城分社在臘鰲設立代銷處委董子處經理特此聲明
遼陽分社在城北十區小烟台設立分銷處委任濟民趙鴻慶為經理特此聲明

◎載重汽車
◎長途汽車

新京大經路八　長安汽車公司　電話　三八二七番　三三一番